明治卅九年十月廿四日第三種郵便物認可 大同元年七月二十六日第三種郵便物認可
康德六年二月廿三日 昭和十四年二月廿三日 THE SHENG CHING SHIH PAO (日刊) 星期四 西曆一千九百三十九年二月二十三日 農曆己卯年一月五日 第一萬零三百七十四號 (一)

盛京時報

晚刊
二月廿二日發行
本報價目本埠每份每月一圓四角（國幣） 外埠郵費在內每份每月一圓六角（國幣） 零售每份六分（國幣）
廣告刊費五號字每行十三字一日一圓（國幣）長期另議
發行人 染谷保藏 編輯人 菊池貞二 印刷人 原田光明
發行所 奉天稱因町九番地 盛京時報社

滿洲國簽定防共協定
廿四日在新京擧行
匈國乃在布達佩斯調印

【柏林廿一日電】廿一日發表、新參加防共樞軸之滿洲國及匈牙利、決定廿四日分別在新京及布達佩斯正式調印參加日德意防共協定之議定書、

日樞密院會議可決
滿洲國參加防共協定

【東京廿二日電】樞府定例本會議、廿二日午前十時在宮中東溜間開會、經近衛原正副議長以下各顧問官、林上書記官長、及政府側平沼首相、有田外相、板垣陸相、黑崎法制局長官等參列、蒙天皇陛下親臨、討論事件、一、關于滿洲國防共協定議定書締結之件、（參加日德意三國之防共協定）二、關于匈牙利國上項議定書締結之件、二件御諮詢案、由村上書記官長審查採決之結果、全會一致通過、天皇陛下入御、同時卅分散會、再該項議定書、已定於廿四日在新京及布達佩斯兩地簽字、

李鴻章嫡孫
李國杰又被刺
滬租界恐怖情形益激

【上海二十一日電】租界不安、已達極點、二十一日白晝、在租界之街路上、又勃發親日中國要人被抗日不正之暗殺事件、被暗殺之親日要人、爲李鴻章之嫡孫前招商局董事長李國杰（五九）氏、午後四時許、由新閘路千百三十之自宅外出、與友人一名、共由新閘路北側、向高爾敦路步行中、突然由後方被穿色職工服之二名怪華人、亂放手槍六發、李氏頭部受彈二發、腹部受彈二發、至四時四十五分絕命、倘日方若不出以斷然之對策、則現租界之治安、完全陷於不能匡救之狀態中、

李氏略歷

【上海廿一日電】犧牲於抗日暗殺團凶彈下之李國杰氏（五九）、爲李鴻章嫡孫、安徽省合肥縣人、清朝時代歷任散秩大臣、廣州漢軍副都統、農工商部左承等職、後任比利時公使、一九一三年歸國、爲參政院參政、二年後脫身政界、入實業界、爲上海輪船招商局公司董事長、爲著名親日人物、

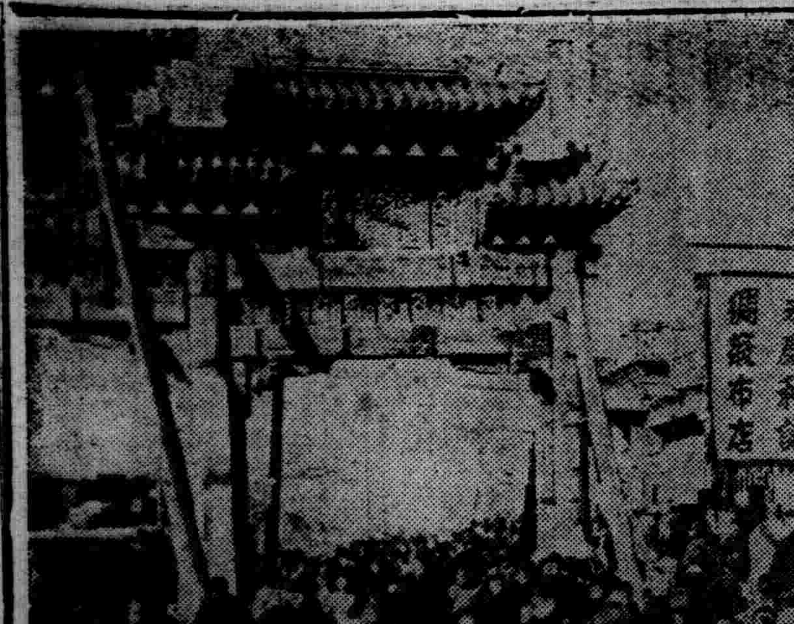

春節的北京市街

維新政府與日當局協議對策

【南京二十一日電】維新政府、雖值二十一日春節、經梁溫兩院長以下政府要人齊集行政院官邸、與日本陸海軍當局者列席、關於十九日陳外交部長遇難恐怖事件之此後對策作重要協議、

日外相表明決意

【東京二十一日電】對於十九日舊正之恐怖事變日本朝野、咸重大視之、且外務省已當即訓令三浦總領事、向租界當局提出嚴重抗議、但二十一日在衆議院本會議、民政黨之小山谷藏氏、亦爲緊急質問、要請爲適當之措置與自動權之發動、因而有田外相乃答辯如左、關於此後維持治安之方法、余以爲必須加以根本的考慮、且關於自衞權之發動、如遇有自衞之必要、無論何人、皆不妨發動、關於上海之治安問題、已說明日本之毅然態度、

日竟下重大決意
現地當局協議滬租界案

【上海廿一日電】於蔣政權指令下、以上海公共、法兩租界爲根據地繼續暗殺之抗日恐怖團、因租界當局之取締怠緩、且對日方取無誠意之態度、蓋加其勢竟無分晝夜、跳梁於租界、頻對維新政府要人及親日華人加以襲擊、日人亦時遭其害十九日會射擊軍報道部員及日婦人、暗殺維新政府陳外交部長廿一日暗殺親日家李國杰氏、自二月初以迄今日、被害者已達十五名之多、租界治安、根本傾覆、而租界當局、更不講何等積極對策、坐視事態益趨重大、故隱忍自重、迄今之日本陸、海、外三省當地當局必須取斷然之處置、廿一日午前、各省乃分別繼續協議對策、午後二時、更在碇泊中之第〇艦隊旗艦〇〇艦上、由陸軍側櫻井、竹下、鈴木各少將金谷、楠本兩大佐、濱田參謀眞淵中佐、海軍側及川艦隊司長令官、野村中將、宍戶少將、光延參謀、外務側森島參事官、三浦總領事、河原領事等、各當地關係官出席、開陸海外三省聯合會議、以各自之情報及觀測爲基礎、對當面恐怖防禦對策、及根本的租界對策、愼重協議三小時、結果確立爲確保租界治安、根絕抗日恐怖分子之最有効而適當之方策、嚴重監視今後租界當局之態度、及事態之推移、並有對付萬一之重大堅固決意、

麻城日軍擊潰敵

【漢口廿一日電】廿日下午二時、麻城警備隊、在應山西北約十二公里大灣北方高地驅逐敵軍遊擊隊約五十人、又擊潰其西南散在之敵軍二百、敵棄屍十五具、鹵獲手榴彈廿枚、又揚子江北岸陵風及黃岡警備隊、廿日晚、均將附近滋擾之敵軍擊潰、予以殲滅的打擊、黃岡部隊、率領鄂城北方四公里孫家嘴、敵軍棄屍體廿一具、大槍廿二支、子彈六百粒而逃、日軍無恙、

滬發生兇案不已
維新政府極爲關心

【上海廿一日電】被殺害之李國杰氏、乃一有名之親日家、自前年末直至昨年維新政府成立、對于該政府成立所盡之功勞、極爲偉大、前失去外部長陳籙氏、今又失去李國杰氏之維新政府、對于租界內之恐怖事件、極爲關心、因研究拔本塞源之方策、關于此事、目下在上海之實業部長王子惠氏、談話如左、
李國杰氏、與余爲莫逆交、彼對于成立維新政府所盡之功勞、極爲偉大、在維新政府成立後、猶時時盡力、我等亦均不顧生死、向建設新秩序邁進、但陳籙、李國杰兩先生之死、實爲可惜云云、

日海軍封鎖海門一帶竣事

【上海廿一日電】日本海軍、在浙江省海港海門附近、有出軍事行動之必要、故十五日爲使第三國艦船避免危險、已勸告其退避於該港港外、其後已發表繼續中之該港閉鎖作業全部竣事、艦隊報道部廿一日午後四時發表、海軍封鎖部隊、至二十日、已完畢浙江省北部海口海門之閉塞作業、

敵棄屍七百餘具
日軍掃蕩南宮冀縣戰果

【石家莊廿一日電】冀中地區敵軍、經日軍分別擊破、完全支離滅裂、極力尋求逃竄之血路、日軍亦到處搜索此等敗敵、將其擊滅、節節擴大戰果、日軍某部隊、自二月四日至十五日、地南宮、冀縣敉得戰果如左、
敵屍體七百八十具、俘虜八十人、手榴彈五千九百枚、大槍彈七百卅粒、大槍百四十支、馬卅匹、其他軍需品若干、日軍損失輕微、

【北京二十一日電】在冀中包圍戰受大打擊之敵約六百人、恐由饒陽方面向北方脫出、日軍吉澤部隊、十九日在該地南方地區捉捕遊擊、復與以莫大打擊、敵屍四十、因此敵放棄其企圖而復向南方敗退、又當日今田部隊、在定縣南方十一公里大辛鎭附近、攻擊約百名之敵、使之潰滅、

石軍二千潰滅

【石家莊廿一日電】冀中地區肅清戰、猶在續行、戰況漸向南方移行、日軍上杉部隊廿日下午九時半在陽濟屯附近擊滅據堅固陣地抵抗之石友三軍兩千人、將其擊退東南、敵遺棄屍三百具、

日軍掃蕩莘縣西

【濟南廿一日電】肅清冀中東南地區之平田快速部隊、十八日下午二時半、在莘縣西方地區、與屬於第十第廿二軍團司令部及協同隊政治部之三千敵軍激戰、約經三小時、敵棄屍六百卅殘五具、受滅的大打擊而逃竄、日軍鹵獲大槍五十八支、大槍彈四千二百粒、手榴彈三百枚、其他若干、

殲滅望江敵兵

【南京二十一日電】對依據在上流望江之敵敗殘兵、於二十日未明、利用減水期、濟水部隊之一部、敢行此掃蕩、與以殲滅的打擊、望江爲在揚子江岸之中洲、依此殘敵掃蕩、揚子江航行之船舶所受危險、已相當被除去、

日機炸碎深圳
斷絕九龍半島英境

【香港二十一日電】在九龍半島英領租借地、與中國領之境界點廣九線上之深圳、於去秋華南作戰之際、歸於日本占領下、共後因作戰之關係上、將此放棄、會至今日、而最近中國側因該地鄰接英租借地之關係上、以該地爲據點、頻頻出以軍需品之內地輸送及治安之攪亂工作、故二十一日朝、日本空軍、大擧對該地投下多數炸彈、此爆炸之結果敵軍設施車站、無線電台等、似受大打擊、國境附近之中國人、遂爲動搖、開始向英領內避難、於午前中、逃入英領內者、約有五百名、英國側午前十一時、閉鎖國境、禁止一般民衆之通過國境、

空襲宜昌炸碎軍備

【香港二十一日電】據中央通信宜昌來電、日本軍飛行機〇架、二十一日午前九時許、空襲湖北省宜昌、對市內軍事設施與以大打擊、

蘇州隆重擧行日華青年交驩會

【蘇州廿一日電】爲東亞和平基礎之日華青年交驩會、廿一日上午十時廿五分、在蘇州城內留園、由蘇州特務機關主辦、〇〇部隊江蘇省政府後援擧行、是日代表日本青年之大阪軍役青年團三百名、由隊長村尾大佐、指揮官大阪府社會教育課長石黑立氏率領參加、華方到有吳縣長及吳江縣青年百五十名、首向日華兩國國旗行敬禮後、合唱兩國國歌、石黑氏、長島蘇州特務機關長、〇〇部隊岡參謀江蘇省敎育廳長等、均有演說、吳江青年團長謝惠君氏、由女子青年團長戴德君女士謠譯、致歡迎詞、與日本青年乾房太郎君等握手後、全體在馥寶之梅花下、擧行懇談會、交換意見、合唱愛國進行曲與反共歌、在和氣靄靄之中、完成日華提携重大使命、下午一時半、交驩告己畢、

國府國民參政會
廿一日擧行閉會禮

【香港廿一日電】據重慶來電云、蔣政府自十二月以來、在重慶開會之第三次國民參政會、廿一日擧行閉會禮、聞此次參政會、前後擧行九次秘密會、通過八十餘件重要決議案、

日滿實業協會總會

【東京二十日電】日滿實業協會、已正式決定五月十八九兩日、在新京開第六次總會、此次來賓、除日滿兩國政府關係者外、並招待中國臨時、維新兩政府並蒙疆聯合委員會各代表、目下正作種種準備中、

龍口治安漸恢復 治維會醞釀成熟

【廣東廿二日電】出沒於廣東北方村落之中國遊擊隊、日今因中央不發薪餉、乃恣意掠奪、徵收、苟延殘喘、使村民怨嗟異常、該隊隊員、屢有逃亡、已漸趨自滅之一途、然此等村落住民、因日軍不斷的宣撫工作、已瞭解日本之眞意擬於日華親善之大旆下、結成治安維持會、蓋花縣南方地區之龍口、附近廿二村、及市街側十四村代表、九日已擧行結成治安維持會之磋商會、並自廿二日、每日均約有兩村、與流溪水北岸花縣南方地區相擧結成治安維持會、

比國新內閣成立

【不魯舍爾廿一日電】齊斯巴爾氏失望後、被委組閣之敎皇黨依比爾、畢爾斐氏廿一日組閣成功、此新內閣包含敎皇黨及社會黨員、其主要人位如左
首相兼無任所相依比爾畢爾斐氏（敎皇黨）
外相階諾、斯登（社會黨）
藏相卡米 克德氏、
國防相頓將軍

北歐四國協議中立政策

【赫爾辛啓廿一日電】丹麥、挪威、瑞典、芬蘭北歐四國外長會議、廿日在芬蘭首都赫爾辛啓開會、協議軍事、經濟、文化各方面北歐四國提携强化問題、據觀此次會議、係協議歐洲戰爭發生時中立政策、

晚刊一大張半

詳細說明書及醫師實驗報告另印成册備索即寄

食後胸內痞塞
嘔酸 噯氣
空腹時胃痛……
……胃酸過多症狀

凡有前述症狀之人、應及早速服諾餌妙散片治療、否則胃內糜爛、有形成胃潰瘍之危險。

諾餌妙散片在胃內能掩蔽胃粘膜之全面、以隔絕胃液刺戟而保護患部、同時又能吸收胃酸、收歛胃腺、以減低胃內酸度、並抑制胃液之過度分泌、一方面更因有莨菪膏之配合、兼有對症止痛之効、是故對於胃痛及其他所有胃酸過多之不快症狀、洵有根本治療之功。

【主治】胃酸過多 胃痛 胸內痞塞 嘔酸 胃潰瘍 胃炎 噯氣 便秘 酒醉 船車眩暈

諾餌妙散片
ノルモザン

【包裝】大粒 二片 六片 一八片 四五片 九六片 一〇〇片 三六〇片 小粒（新出品）七二片 一八〇片 三六〇片

株式會社 武田長兵衛商店
總行 日本大阪市東區道修町
支店 奉天市春日町十三番地

各大藥房 均有經售

明日簽定防共協定
舉開排共大會
協和會奉市本部擬定慶祝行事

滿洲國及匈牙利參加防共協定、已定於本月廿四日在滿匈兩國首都同時舉行簽字、我國爲期世界防共陣容强化、完成道義國家、建設東亞新秩序、確定世界和平邁進起見、舉國一致、滿日一體、聯合防共、並在全國各省市縣實施舉行排共大會、協和會奉天市本部、擬定於該簽字日、實施講演及電影大會、撒佈宣傳單、以及無線電廣播、種種慶祝行事、並擬定當日在協和路鐵道總局運動場、由協和各分會、義勇奉公隊、國婦人會、青少年團、青年訓練所、學校法團、滿日各機關長官、以及官民多數參加之下、舉行世界防共協定加盟排共大會、其會序如次、

一、開會宣言、
二、向防共加盟協定各國旗敬禮、（各國歌演奏）
三、致辭、王協和會奉天省本部長、
四、宣言決議、村瀨協和會奉天市本部長、
五、通電文朗讀、鄭市長、
六祝辭、坂井部隊長、金省長、德國領事、
七萬歲三呼、防共加盟協定六國萬歲、荒時義勇奉公隊長、
八閉會辭、別宮省次長、
九向各國旗行敬禮、
十閉會、

三處訓練生抵京

【新京專電】國鐵沿線、自敬村、容木、追分、青山三訓練所生六十名經牡丹江、業課員與指導員四名引率之下、乘廿二日午前八時着新京驛之列車、來視察、廿三日滯在新京、各方面視察參觀、廿四日赴公主嶺視察農事試驗場農學校、廿五日赴哈爾濱市內參觀訓練所視察、預定廿八日歸着原地云、

奉省行政三年計劃案
昨提出省政會議

奉天省公署爲確謀省政三年計劃案之實施起見、對於各項行政之方針、刻經該署各廳科分別予以擬定、爲審愼計、遂於昨（二十二日）午後一時三十分許、由金省長別宮省次長等以下各廳科長事務官等多數出席之下、舉開省政會議、提出省內行政三年計劃案、予以協議、該案以俟經由該會議決定後、即將向中央提出云、

產業部指定吉林馬鞍山
爲特產物檢查地

【新京專電】產業部依據重要特產物檢查法施行規則第二條、指定吉林省馬鞍山爲檢查地、廿二日以產業部佈告第七號、指定如左

檢查地吉林省馬鞍山檢查場

馬鞍山驛構內檢查種目黃大豆大豆、大豆粕、

萬隆泉燒鍋失鉅欵

大東區警察署管界、興京路門牌六十號、萬隆泉燒鍋、執事人戴松林、該商於本月二十一日午后十一時許、丟失國幣四千元、當即報告主管警所、其嫌疑者爲汪尙斌、年三十歲原籍山西人、現警方當局正偵查中云、

三訓練所生
昨抵京參觀

【新京專電】國有鐵路沿綫自警村容木追分、青山三訓練所生六十名、由牡丹江產業科員及指導員四名率領、於廿二日午前八時到京之列車來京、該一行之日程、預定於廿二日參拜新京神社及忠靈塔、然後訪問關東軍、滿拓、開拓總局、協和會本部、滿鐵支社、等機關、廿三日乘公共汽車遊覽全市一週、廿四日午前八時卅五分赴公主嶺、參觀農事試驗場、農學校廿五日由京赴哈云、

衆所待望之德國影片
四月中旬可運到滿洲

【新京專電】滿日華電影界所待望之滿映輸入德國電影片問題、關於對日本之配給、已由滿映當事者與日本映畫貿易協會間、作種種折衝、後因貿易協會方面代表東和商事社長川喜多長政氏及日本映畫貿易株式會社監査役村上淺市兩氏來滿、二十一日於滿映、由兩者交換關於該契約之備忘錄至斯契約終至圓滿成立矣、至於經滿映手、於本年四月中旬即可輸入滿洲之德國電影片、總數爲三十餘種、待電影片運到後、便着手製作日滿版、此新輸入品、須在八、九月前後始能公諸世人、新輸入之電影片、共大作者如左

『旅之人』、『誓約的休暇』、『愛國者』等

愛好歐美片者、因滿映之斡旋已可飽其眼福矣

再日本因歐美片之輸入、大受制限之結果、致難於購存之東和商事、國光、三映社與日本映畫貿易協會間之輸入片分配、已成爲問題、不過對本問題、與滿映則毫無關係、主要之新輸入片如左

△烏法映畫
愛國者、向新岸去、誓之休暇、故鄉等
△特皮斯映畫
旅之人、被破壞之旅青春等
△A、C、E映畫
余之乳姊妹、S、O、S沙瓦拉、海之友、夜之坦哥等

滿映林常務理事、於交換備忘錄後談此次得與日本映畫貿易協會方面、取一致步驟、已圓滿解決德國電影片之日本配給者、由日滿電影界之協力言之、亦屬可賀、

再滿洲國於列强注視下、參加東西防共陣營之際、玆經滿映手、實現輸入德國片者、乃電影防共之更進一步誠屬可賀云云、

寫眞　爲新輸入滿洲之德國烏法影片公司出品之一（梅畢烏絲主演之誓約的休假）

國婦會奉天聯合支部
明日開首次役員會議

滿洲帝國國防婦人會奉天聯合支部、於二十四日午後一時、在該部會議室、開第一回役員會議、共協議事項如下

一、奉天市支部結成案
二、市支部役員委囑案
三、關於支部事務辦理案
四、關於支部會計處理案
五、廢物回收二十六日
六、關於建國節實踐運動案
七、關於分會補助金案
八、排共大會案

入植義勇軍
分別入訓練所

【新京專電】康德五年度第七次滿蒙開拓青少年義勇隊一千六百三十七名、定於本年廿五日至三月十日、分爲七班分別由清津上陸、然後入哈爾濱、勃利、寧安、鐵驪、孫吳等五訓練所、第一次起至第五次入所者、約共二萬一千名、又五年度至三月下旬約有二千三四百名之第八次入所者云、

協和會中央本部計劃
增加會務職員額

【新京專電】大同元年誕生之滿洲帝國協和會、自創立以來、經幾多之苦難、與政府表裡一體之關係成民衆指導之政治的實踐體、質量俱異常飛躍、更因本年度協和會工作方針重點之分會工作積極化等會體飛躍發展必然的人的整備爲當面重大問題故中央本部目下樹立會務職員一大增員計畫、着着準備中、

即係客臘由政府其他特殊會社關係約五十名入協和會、業已實現、唯關於有能官吏特殊會社員之入會、倘繼續與政府其他機關折衝、此外爲得協和青少年團指導者、中央本部、本月初旬派遣赤嶺練成科長、海保訓練科長、千葉組織科主任中村組織部長赴日本、一行訪問大阪交野村之關西道場、茨木縣內原農民道場及宮崎縣祖國振興會其他全日本農民塾、擬獲得青年同志約一百六十名目下正奔走中、更爲謀分會工作之積極化、計畫地方各級本部之增員、在本年內將現在之一千五名會務職員、約增至二千名、以期會運動之飛躍的發展云、

總務廳人事

【新京專電】總務廳人事處發令如次、

地籍整理局理事官　富樫茂作
命地籍整理局總務處庶務科長
地籍整理局理事官　吉野敏夫
命地籍整理局事業處商租權整理科長

南市場發火警一起

南市場署管界、永安街十二緯路、八十五號、振興煤局外棧、執事人盧新海、於二十一日午後六時三十分許、因做飯烟筒串烟起火、嗣被消防署撲滅、結果燒物少許、損失約二十元、房價約五元云

在中央郵政局前及中街
將設交通整理器

奉天警察廳、爲根絕交通事故起見、會在大和區千代田通與春日町交叉點兩處、設置交通整理器、並組成交通委員會、擬就近代交通設施計劃、玆者該廳交通股、以奉市人口日增、車馬輻輳、則以科學方法整理交通之舉、洵刻不容緩、爰是決在大和區中央郵政局前及城內四平街兩處、仿千代田通辦法、設置交通整理器、業經偕同各管該警署開始調查行人車馬數量、故其設置之期、爲時當不遠也云

公示物品賣價
實施新度量衡
因實行在邇商工公會開懇談會

關於自三月一日實施公示物品販賣價格、實施新度量衡制定、奉天商工公會於廿二日午後一時、在公會堂會議室、求省市兩關係官、權度檢定所稻次庶務科長出席、由物品販賣各組合代表及共他有力業者等四千餘名參集、關於左記議題、作種種懇談、

一關於實施公示物品販賣價格案、
一關於實施新度量衡制定案

中西理事赴撫順

中西滿鐵理事、與田中顧問同道、廿二日午前九時卅分乘車赴撫順視察

滿鐵本年度增設
社員集會所四處

滿鐵爲增進沿線社員福祉計自昭和十一年度起、實行五年計畫、於國線及北鮮線二三四等驛、以天長節酒肴料爲資金設社員集會所、今已設置赤峰等八處、十四年度以十四萬圓新設四處、目下銓衡設置場所中、二月中可能決定云、

本年土木建築用苦力
第一次廿五萬人

本年度土木建築方面所用之苦力、由配給委員會樹立對策、按照各組之需要及工事之種類而査定、共第一次決定二十五萬人、共募集方法、係由大東公司一手辦理云、

第七次青少年義勇隊
定期分七班入滿

【新京專電】本年度第七次滿蒙開拓青少年義勇隊千六百卅七名由廿五日至三月十日、分爲七班、在淸津登陸、入於哈爾濱、勃利、寧安、鐵驪、孫吳五訓練所、第一次至第五次之入植者、約二萬一千名、本年度以三月下旬約二千三四百名之第八次義勇隊入植、完了輸送云、

滿鐵於全線
組織厚生會

滿鐵爲社內厚生業務之綜合的改革及對自治擴充計、自十四年度起、基於從來社線適用之社員俱樂部規程、綜合社員俱樂部及哈鐵管內自治會北鮮線鐵友會齊鐵等自治機關、於社線國線及北鮮全線、組織厚生會、共組織係於各驛設厚生會由各鐵道局總務課長監督之神崎厚生課長統轄之十四年度豫算大體爲五十萬圓、業務計畫

直接業務
一、社員俱樂部之經營
一、體育事業之經營
一、公共浴場之經營
間接業務
一、住宅街之衛生防疫
一、防空警備
一、一般體育之獎勵

又厚生會組織後、一般體育業務由該會主管、滿鐵運動會取選手本位、從事對抗比賽、及其他對外接洽事宜云

省當局昨考試
留日警官生

中央當局爲期我國警察行政之改善與謀刷新地方警察官等實質之向上起見、對於康德六年度之留日警官生、決定擬於本年三月間派赴盟邦實地見學計、當於昨（二十二日）午后一時許在地方警察學校召集各市縣優秀之警察官等約計二百餘名、先期舉行考試、於此次試驗合格後、將即送赴新京再度題試後、即行決定云、

受年關經濟壓迫
石秀山自縊遇救

【遼陽】懷王寺有成衣舖執事人石秀山者、現年四十二歲、値此舊歷年關、因受經濟壓迫、兼之家庭不和、與其妻口角、於本月十五日午後八時半、在四大廟前柳樹上、自縊尋死、幸遇巡警艾芝發瞥見在黑暗中上前救下、幸未致死、當報告該管分所、由其家人領回、並囑其加意保護、以免釀出意外事端、警察廳長王尊三據此報告、即將救護之報差艾芝發傳廳、發給表彰以爲救護人命之功云、

法院旁聽錄

萬盛合商號合謀侵佔
黃輔明含寃上訴

孀婦黃輔明、新民縣人、年三十八歲、住口袋胡同八十號、曾于康德三年一月間、託素識之劉慶雲、在新民縣街萬盛合商號、以德利堂世福堂春德堂成德堂世庸堂等名義、先後共存紅粮三百五十石、當經該號開給代買粮條五紙、交與黃輔明收訖、嗣該劉慶雲因外債需欵、乃于康德四年五月間將黃輔明所買紅粮陸續如數賣出、并僞造假條五紙、用詐術由黃輔明手內將眞條五紙換出、交與萬盛合銷燬、及至是年（康德四年）八月二十六日、劉慶雲病故、黃輔明于八月二十八日持僞造粮條至萬盛合對照、該號不但不認、當報警察、黃輔明情知合謀、乃在奉天地方法院狀訴萬盛合商號賠欵審訊結果、黃輔明勝訴、該號無計可施、竟在新民區法院告訴黃輔明詐欺、審訊結果、判處徒刑四個月、執行猶豫、黃輔明不服、上訴奉天地方法院、委任律師王策安及本多喬行（日人）、經審判長張素山開庭審理、玆將筆錄記下、

問、黃輔明多大歲數、
答、三十八歲、
問、那縣人氏、
答、新民縣人、
問、住什麼地方、
答、住口袋胡同八十號、
問、本案調查奉天商工會答覆說賣粮有條也可無條也可呀、
答、我自已會賣一百石、當時他（萬盛合）要條來劉慶雲賣粮因什麼不要條、他們是合謀呀、

律師王策安起立辯護、

查黃輔明在萬盛合買紅糧三百五十石、爲劉慶雲盜賣二百五十石、萬盛合商號無論故意或過失爲盜意人或幫助人、依當時適用之舊民法第一百八十四條、因故意或過失不法侵害他人權利者、負損害賠償責任、故意背于善良之方法加害于他人者、亦同、造意人幫助人均應負連帶賠償責任、黃輔明在民法上請求賠償、是合法行爲（刑法十條）、不爲罪、而原紙劉慶雲之侵權行爲、萬盛合毫不知情、但以原審扣押萬盛合之只抄來往賬及江興兆（萬盛合執事）供述、足以證明萬盛合故意與劉慶雲共同侵權之點有三、

甲、江興兆供開存糧條六紙、買糧四百五十石、而江應麟（財東商工會長）告訴祗稱二百五十石、糧條五紙、故原審審檢均誤爲買糧二百五十石、開糧條五紙、究竟黃輔明在萬盛合買糧爲二百五十石、抑爲三百五十石、或四百五十石、開糧條爲五紙、抑或六七紙、爲本案萬盛合故意或幫助劉慶雲盜賣糧石之關鍵、

乙、黃輔明自已所賣之一百石糧、確爲自已親賣之證明、在原審供以後我賣這一百石糧我自已去過、因爲萬盛合與我要糧條、我說賣粮還要條嗎、萬盛合說賣粮是這個手續、以後我到奉天楊鳳一家、將粮條取來、親自交與萬盛合、即將粮賣了一百石、注明取錢劉慶雲盜賣者、均注自手、是合謀無異也、

丙、自手二字、爲劉慶雲盜賣之證明、查該賬由康德三年七月一日起注自手取錢凡十二次、而康德四年五月二十七日出汪利堂二百九十七元九毛、旁注之自手二百四十五元五毛八分、過貨權五十二元三毛二分、又康德三年八月十九日劉慶雲假成德堂所買一百石上入成德堂國幣二百十八元九毛一分、亦旁註由貨權宏慶長過、所註過貨權爲劉慶雲自手之確證、扣押賬爲萬盛合所交、而原審認定事實亦謂劉慶雲個人需欵孔急、將黃輔明所存之粮陸續出賣、試問賣粮取錢記載不同、是爲鐵証、

綜上論結、原審果能認眞調查、雖身居商工會長富甲一縣之江應麟、亦無所施其技、則祇孀被告之寃抑、不難昭雪、請將原判取消、論知黃輔明無罪、

律師本多喬行起立辯護、本案詳細事實、業經王律師陳述、但因要二百五十石粮損失才告詐財、劉慶雲女人到案、供明作假條換眞條、卷內有供証明、劉慶雲生前與萬盛合合謀無異、請貴院宣告無罪、

審判長宣諭本案今天辯論終結、候判畫押下去吧、（閉庭）

奉特務機關長
盡心邊務不畏寒

名流趣話

哈爾濱特務機關長秦大佐大耳朝懷、爲陸軍中第一某時曾有人調侃秦曰『大則大矣、但帽子不能盡掩、豈不畏凍乎』、秦則指室內地圖謂其耳曰『君知監視北方者爲誰、余大耳秦也、蓋時時須留意蘇聯方面之動靜、所謂畏寒、豈我國民所當言者乎』、問者『唯唯』

天氣豫報

北風　晴
廿二日溫度　最高六度四　最低零下十一度八

營業科目
一、海陸運輸及通關辦理營業
二、倉庫營業
三、代辦及保証行爲
四、包辦勞力
五、土產販賣
六、[illegible]資金之供給
七、關於前各項一切業務

國際運輸株式會社
專務取締役　酒井清兵衛
本社大連山縣通二二一番
電略號タイレンマルツ電話代表番號二三三一五
振替口座大連七八番郵便私書函大連局二三三番
滿洲各地其他主要地點設有支店並取扱出張所

臨時政府認可　北京電報學校招生
緣起　奉天電報總校由大同元年創立已歷六載卒業學生九百餘名多半任職各鐵路局〃各地觀象台玆因總校校舍租約期滿已呈請停辦惟對於我滿洲有志入學者特假北京本校廣爲容納並格優待
資格　凡國民優級學校卒業者得入（預科）國民高等卒業者得入（本科）卒業期各科均定一年凡公私立學校卒業或修學有証明文件者准予免試入學同等學力者亦可
開學　三月十六日（舊歷正月廿六日）免試生限開學前二日持証件報到入校
食宿　本校爲便利遠道學生起見特備有宿舍及伙食
校址　北京和平門內西順城街樓房（今是中學舊址）電話南局一八八八號另有詳細簡章索閱郵票五分即寄
校長　韓澤五
顧問　岡庄太郎

秋農醫院
診治各科病症住院方便解除各種毒品中毒（地址奉天市南市場十一緯路）
分病舍奉天市南市場東緯路
因本院病室不足應用新建分病舍一所庭院寬濶六畝植木樹花草空氣新鮮適於養病收費低廉
院長苗秀新（滿洲醫大畢業）
電話　二•三一〇一　三•二一九〇

南滿飜譯學會　招生
○陽曆二月廿四日第一學期開始『日語專門』
○報名日期　二月二十三日截止
○實習部　午前班（初等科中等科高等科各科新班 高等科專攻科各科補班）午後班（初等科中等科高等科各科新班 高等科專攻科各科補班）
○函授部　高等科專攻科各科函授班隨到隨試
○寄宿舍　本學會爲遠道學生起見備有宿舍
△簡章　函索附郵票四分即寄
校址　奉天南二經路南頭　電【2】一七八八番　振替奉天二八〇九番

代理　關於商標　社會一切　發明組織　附匠程序
事務所新京東五條通三番地（取引所南對面）電話三五七七二番
前實業部商標局囑託　勳六位　景雲章　辦理士　中根齋
承辦會社手續人　潘紹辭　奉天小西關大什字街西三益祥行　電話二、二七三七

康德六年度　新學期招生廣告
一、招額　普通科（甲組）初步八〇名同（乙組）六〇名　同（丙組）六〇名　中等科（甲組）四〇名同（乙組）四〇名　高等科三〇名
二、報名　二月二十五日爲止
三、開學　三月一日開課
四、夜班學費　各科一個月二圓（另無雜費）
五、院內有寄宿舍（簡章函索即寄）
院址　奉天大北關財神廟胡同
奉天日語專修學院　電話四－三八六九番

奉天　漢英女子打字學院招生
『原華英打字學校』
先年失學者　若無技能者　環境不良者
經濟困難者　無力升學者　欲謀獨立者
如有以上問題者均可投入本院學習四個月打字技術就有服務社會的希望能謀得經濟獨立本院在奉天城內開設十年有餘設備之優良教材之豐富早爲各界之佳評並備有樓房宿舍簡章函索附郵票二分開學二月二日即舊歷正月初四日資格年齡均不限隨到隨收並不考試本院代打各界文件潤格低廉本院刻有優秀打字員待聘

世界珍聞及其他

燕都史乘

賽金花事蹟眞像

（燕市酒徒述）

前年在這古舊都城之中、發現了一件奇異、而很可笑的事情、便是老妓賽金花窮困在北京，好事者在無聊裡、替她濫行鼓吹、居然說她巾幗英雄、抱有愛國愛民思想說她在庚子年、向德人瓦德西、如何替前門外商民人等請命、又如何替清室洗白錯誤、遂惹起社會上一般人同情、竟有文人學者踵門請教、報紙上也很替她吹揣、一時送錢送糧送衣服者大有人在、宋哲元當贈百元爲壽、餘可知矣、賽金花本係滑頭老妓、趁此機會便造天大謊言、竟敢說西太后如何召見、如何頒賞、說來更是奇怪、編劇大家熊佛西氏、忽於事實、竟採取虛構之言、編爲話劇、幸地面官吏有知其當年辱國事實者、嚴令不准公演事遂寢息、此事誤會之點、全爲現代文壇上、多屬青年、對於庚子年之事、諸多糢糊、此亦無足怪也、筆者不敏、對於賽金花庚子之事、耳聞目睹、畧知其眞像、茲特述之、能否解釋羣疑、甚望讀者由理智方面、自行分晰可耳、

賽金花係妓女、爲狀元洪鈞聊贖身作妾、洪氏奉旨出使德國、竟誤聽人言、說是公使夫人、每於宴會、必須出場應酬一切、所以洪狀元以妾留守宅中、携妾赴任、根本上既極錯誤故到任後、一任其妾在外交際、賽金花遂浪漫自由、每於宴會、必與青年美少跳舞、彼時瓦德西爲一青年軍官、故與賽金花相識、迨後洪故、賽氏不甘寂寞、仍樹艷幟於八大胡同、門前標名曰賽厲、時人知其爲洪狀元之妾、一般迷妄之流、趨之若騖、所入既豐、聲勢亦大、賽氏嘗易男裝、騎走馬、招搖過市、人以賽二爺呼之、時值聯軍攻破北京、兩宮西幸、瓦德西任聯軍統帥、賽氏喜出望外、前往重溫舊好、瓦將軍以聯軍統帥之尊、何能親彼一妓女、賽氏以識統帥爲莫大榮幸、不時前去攀談、對人則大吹海螺、竟謂留宿養心殿、然彼不知養心殿、乃在乾清宮內、係皇帝辦事召見臣工之所、彼時聯軍進城、相約不准擅入紫禁城、紫禁城是宮廷外部、距離乾清門甚遠、何況養心殿、外人焉能踏進一步、時筆者奉廷寄派爲禁城管鑰之差、每逢双日與世續內巡查、午門及神午門、係美兵在外駐守、東西華門、係日兵駐守、不論何人不得擅入、即筆者與世續尚須持有護照、每人只許隨帶僕人一名、餘人留於門外門禁如此之嚴、瓦帥既不宿內廷、賽氏以一妓女何能進入、此種謠言不攻自破、又有說者德兵在前門外、有擾商民之事、經賽氏向瓦帥申訴、瓦帥立下嚴令制止、此說尤爲錯謬聯軍入城之後分段保護治安、前以係美國所管德國所管、區域、係由崇文門內、直至東四牌樓、東四牌樓迤北、歸日本軍保護、彼時前外十分繁盛、毫無騷擾情形、況且既非德兵所管區域、瓦帥何能干預他人之事、這又是一種謠言、至於西太后召見妓女、眞乃奇怪之談、實不值識者一笑、筆者述此、並非說賽氏吹牛的不是、只可笑無聊文人、敢於公然造謠欺世、故寫此篇、用明眞像

駒光如駛

海王村又見熱鬧

北京函云、『駒光如駛』、這句是人們普通的用語、不過、駛也要看是怎樣的駛法、依着我的觀察、應當說『駒光如電車駛』、倒是形容的比較恰當、要不、怎會去年的海王村我纔逛過了而今年她又很繁榮的出現在人們的眼簾前呢！據說、據說從前的琉璃廠一帶、都要算作鄉下所以有着許多的地方、都以『村』『廠』『園』等命名、而海王村、『在遼時是『燕下鄉』的一個角落、再據說、王漁洋先生也會在這裏住過、這傢伙！王漁洋？誰不曉得聊齋誌異的『王漁洋曰』、您當是鬧着玩兒的呢！現在、也不要管她王漁洋也罷、黑水洋也罷、而人們的腦海裏、總會深深的印着『逛廠甸兒』、由『廠甸』一變而爲『海王村公園』、於是四圍也圈起墙來裏面還要安上好多方山石之類、而從先只是一遍空場、另有一堵長墙、算作影壁、如今都被去消、在海王村公園裏面、還有着許多文化商店、拐彎抹角的、也可以看見什麼大成至聖先師的石像攝影、齊白石蝦攝影什麼什麼…攝影、可是、文化商店、是不能和賃給流行性的、記得有一年、一個印刷局跑到裡面去住、而這家印刷局替人在擔任着印報、到了『五鼓天明』、要把報運到永興寺去發、誰知不能開門下鎖、結果、雙方吵起來、也有是誰把誰給『開了』！後來、大概是弄到路西的派出所去解決罷！

在海王村開放的期間、南門外總是有着千把百條一遍、乳白色的『小糖』、黏着山裡紅的糖葫蘆、人們逛廠甸而不扛回幾條大糖葫蘆去、似乎是『缺典』、而糖豌豆劈一粒粉的紫漚釘泡糖溶水膩、假如人們逛廠甸而不來牠幾碗、似乎又是『缺典』、還有、白釀釀地豆汁、酸溜溜地、不來牠幾碗、似乎又是『缺典』、在西門的外邊、

有琥珀槳似的豆腐腦、肉嫩沮香、不來牠幾碗、似乎又是『缺典』、白團團的『愛窩窩』、點了『太平紅』的紅點、爬伏在那裡、假如不『開』牠幾個、似乎又是『缺典』、而在西公園裡面、放着一小塊、塊黃綠玻璃似的豌豆黃、晶瑩湛綠人們不『開』牠幾塊、似乎又是『缺典』、…總之、人們到了海王村公園的內外、很容易地『缺典』、尤其是今年的海王村、在元旦格外顯着熱鬧、

說起海王村的特徵、還是在各書攤上面、從琉璃廠臨街數起、向北擺成兩行、各種深藍淺藍品藍海藍的書套、砌作了書城、上面黏着寬窄長短不同的各種白色紙籤、被風吹拂起來、好像有幾百條小白蛇在昂着頭、而人們駐足閱覽、個個擠的要成『熱羊』、接連往北、則是許多書畫、像鄭板橋禹之鼎董邦達鄭孝胥、隨便繞一個圈子、就可以領略無限、這些東西、雖然白日許你『厲目』而夜晚則一定『裝箱』、所以在這幾天的夜間、人們乘車過平門、總會看見許多橫竪七八的箱子那裡雖然沒有『正氣沖霄』、卻不少的『文光射斗』而同時又有人說、近來南新華街一帶的電燈不亮、『也許是被這股『文光』奪的！』—我想、

老閻濫發僞幣 山西民衆受累

【太原電云】蟠踞山西西部山岳地帶、不斷蠢動之閻錫山軍隊、在舊臘由日軍大討伐戰、已被擊破、僅由護兵保護、自匿跡之吉縣逃出、秘由小般窩逃向陝西、部下將兵亦四分五裂、閻因繼續戰敗、發給部下薪餉、異常困難、乃在吉縣印刷僞山西票極多、因行使頗盛、故在山西西部一帶、此項紙幣充斥、民衆乃受非常之累、

富女淫奔被執 改稱妓女作妾

河北三河縣衙前、開一茶舘、有捕快兩人、在彼品茗時方薄暮、見舟中有兩少年、携手登岸、其中一人、形色張皇、頭戴風帽、足穿皮靴、行步蹣跚、似女扮男粧捕快相約後從、出不意、推之仆地、脫皮靴覩之、金蓮窄小、固女子也、其一人狂奔逸、遂押往縣衙、縣令審問、供係某鄉富戶處女、與僕通奸、改粧同逃、律應押解回籍、交家長管束、女言歸家必死、願求生路、胥吏教其改供、自認爲妓、鴇母凌虐、隨客私逃、遂發官媒擇配、某君領之爲妾、有見之者云、姿色妍麗、蓋尤物也、

文瑞圖之革職紀

文瑞圖、清內務府旗人、祖姓田、咸友以田文三呼之、官內務府郎中、其父曾任內務府大臣（滿語、包衣按班）、以故家資甚豐、文氏美丰姿、白皙如少女、好野遊、而八埠名妓以識田文三爲榮幸、時當初夏、京西妙峰山開廟之期、春意濃厚之人、咸以携眷朝山進香爲樂、是故自四月初一日起至十五日止、紅綠男女打扮狗牛鬼蛇神、磨肩擦背、踏青草坡、共樂無窮、尤以富者爲甚、上下山乘坐四人彩轎、涼棚蔽日、薰風徐來、飄飄似仙、較諸麻姑祝壽瑤臺、尤覺自在、

文瑞圖風流調少、是等娛樂之場、焉能少其足跡、携名妓十餘輩、花枝招展、衣履奇艷、共僱彩轎（俗呼爬山虎兒）二十餘乘、魚貫而行、文三叅居中、前瞻後顧、樂不可支、豈知廟中娘娘、怒其猖狂、畧顯神通、竟使田文三樂極生悲、

清慈禧皇太后、每年自三月初、即駐蹕頤和園、爲納涼避暑與也、一日率宮眷至山巔開步、欲觀妙峰山繁盛狀況、以望遠鏡窺之、恰見文氏之彩轎、太后詫甚、以爲何人眷屬如此妖艷、斷無燒香祀神之誠有汚清靜聖地、立命太監馳問太監如飛而去、詢之乃爲文某、回奏太后太后怒、極命內閣擬旨、畧謂、內務府郎中文林（林字待考）挾妓邀遊、忝不知恥、著即行革職永不叙用霹靂一聲自天而下、文氏膽爲之碎、閉門思過、不敢涉足花叢、恐遭重譴、迨至慈禧太后殯天之後、始敢酬應於親友之間、年至五十歲後、雅好二黃、與田桂風、路三寶爲密友、認小桂花爲義子、每日往來無間、晚年亦未失其風流醞藉之天性云、

湖嘉女尼留短髮 裝飾不類優婆夷

浙江湖州、嘉興、江南名勝地也、山水明媚、多產麗姝、尤以該地尼姑、特殊出色、尼菴多建于幽靜處、有山有水、雅擅亭園花木之勝修竹千竿、短籬四繞、置身其間、不啻世外桃源其地尼姑、年多少艾、貌尤秀美、短髮覆額、不似他處『牛山濯濯』者、當地土著、多以『師姑名之』外鄉人初蒞其地、驟睹『師姑』裝束、疑爲摩登姑娘、決不以爲身在佛門之『優婆夷』也、且淡抹脂粉、益增嫵媚短衫圍裙、一如俗家、益可怪者、當地富室王孫公子、每以游宴尼菴中、賑一美尼爲艷福、反不顧作章台之折柳、儼然以菴堂作青樂者、不以爲忤更不以爲謗毀、雖經官廳取締、今猶存在焉、

貝勒說評書

性好練兵民初以此毀其家 先傷子後斷臂乃鬻藝餬口

北京函云、譚叫天清末、負名最盛、那琴軒（桐）遇之尤恭、人鑒相國如此、乃以『貝勒』目譚、坐是而名優譚貝勒擧國皆知、然而譚有『貝勒』之名、無『貝勒』之實、『貝勒』唱戲、唱戲者實非『貝勒』也、不圖三十餘年後、有『貝勒』說評書事、發生於京市是烏可不記？

端郡王有弟曰載莊、傳封貝勒、博通經史、書畫俱妙、鼎革後、嘆、亦弗之禁、未幾、貝勒已罄所存、請官家資助、不得、仰鬱歸來、袁氏聞其至傳命召見、溫語慰勉、且以其功勳垂成爲憾、貝勒笑曰、吾苟手有餘資、仍必繼續爲之、貝勒既傾家、乃自食其力差堪溫飽、有子二、服務交通界携眷而往、前年、事變突起、擧家四人、悉被犧牲、貝勒在京聞耗、亦祗仰天長嘆耳、昨歲、貝勒於城東、慘受車禍、傷右臂、入醫院療治、謂已殘廢中國武力之靡弱、發奮練兵毀家濟餉、毫不吝惜、袁世凱知其力不能勝、毅然裁去之、貝勒原以椽筆養生、右臂既去是奪其養命之源、幸少好評書並摹此藝爲排悶計、至此、遂不得不改絃易轍、以藝餬口、評書界慣習、以藝問世者、均須師徒相承、貝勒既無師承鬻藝亦不易、幸某藝人竭力爲助、向同道婉轉說項、使貝勒以師兄稱藝人、始得效法柳敬亭、汪容甫輩、爲人說古道今於是『貝勒說評書』一事、流傳京人士之口、言者鑿鑿、或非誣歟？

女明星夏佩珍近況 昔年與胡蝶齊名 一度墮落又自新

天津函云、夏佩珍、嚇、幾年前誰不曉得是上海灘上頂呱呱地大明星啊、如果讀者不是健忘的話、大家該記得民國廿年的當兒、明星公司攝製張恨水的『啼笑因緣』時、夏小姐扮飾『關秀姑』和胡蝶的『沈鳳喜』『何麗娜』兩角、兩人在劇中同隸重要地位啊、但曾幾何時、夏佩珍的名望、卻一落千丈、遠不如胡蝶、直到如今仍有影國皇后的榮譽？家庭沉重的負担和阿芙蓉癖的不良嗜好、却是她本身一蹶不振的致命傷！因此在環境淘汰之下、她便不能再容納於電影圈裡了、三年前傳說她要伴舞像本來女明星改操摟抱生涯、梁賽珍姊妹都成了舞國皇后可是夏小姐在大滬舞廳嘗試了兩三次、覺得此路不通、並且參與這種『彈性女兒』的陣營中、體質孱弱、是不能勝任的

然而生活的鞭子、追使夏小姐爲了奉侍雙親、和食育兩個妹妹兩個弟弟、便加入永安公司天韻樓的『新柳劇』社閣從事文明劇生涯、每月包銀、二百餘元、漸漸地成爲文明戲的台柱子、生活也稍見寬裕起來、

這次奎德坤劇社、在天津重整旗鼓、擴充班底、便遣人到上海邀角、夏佩珍自然是他意想中的人物、幾經磋商、纔規定每月包銀六百元、演期三個月、於是、夏小姐便在去年十二月十六日乘海納輪、整裝就道、同行離滬有她父親等長幼五人、三十日已在天津北洋戲院正式登台、打炮戲是法國小仲馬的『茶花女』、

我們預料夏小姐憑個人藝術本領努力幹下去、總算在困苦惡劣的環境裡、掙扎出來的女藝人！

氣候激變與小兒感冒！

因厲害的咳嗽易招身體衰弱、而動輙容易併發百日咳和肺炎、因此奉勸大方須要趕快的用着

小兒鎭咳 銀粒 咳滅

對於小兒的咳嗽、講求合理的治好、而掃除喉嚨和呼吸器系諸種障碍一下爲是

主効 百日咳、痰咳、喘息、及肺炎、急性慢性氣管支加答兒、咽喉及扁桃腺炎等之咳嗽

價 二角 三角 五角 一元

發賣元 大阪天滿 樋屋合資會社 C—18

隆 貿易毛物織 隆泰公司

營業品目

軍警用服料
協和會服
羅紗並其附屬
滿支向毛織物
綿布各種
軍用品各種
卸小賣部
諸官廳御用達部

本店 奉天市大和區十一緯路一一五 電話長(二)四七三三番 振替口座奉天三八二○番

營業所 北京崇文門東裱褙胡同十四 電話五○七三三番

出張所 大連市山縣通一一二番 電話(二)五三五九

肺病咳嗽吐血竟見痊愈

鄙人姚玉山現住日本站春日町十五號地於幼年讀書時即稍有咳嗽之症時好時犯迄今七八年經各醫調治化錢若干毫無功效咳嗽益見加重無論冬夏晝夜咳嗽不休痰中代血並時常吐血用氣後夜不成眠稍一行動氣喘心跳又入醫院療養住七八個月之久亦見效大夫說三期肺病不堪治療無奈出院回家終日憂愁妻經友介紹去到國瑞藥店購來公濟丹服下眞見奇功連服五六日血即少亦未會吐血覺着心裡舒暢身體輕快呼吸不難夜能安眠於是購數盒依法服用所有各症霍然若失現下身體復原氣力強足非常康健此藥眞是醫妙無敵將我久治不愈之症完全除根感何殊深特將好病臨時像片登於報端聊表謝忱並爲介紹患同病者速服此藥早除痛苦益壽丹每盒三元六角外埠函購加郵費二角出售處奉天小北城門外西順城路道北國瑞藥店即是

鳴謝人 姚玉山 謹啓

各處馳名 婦女外用奇藥 下治丸

▲白帶經血病 ▲一粒見奇效
▲外用特效藥 ▲直接達病根

婦女赤白帶腰腿疼子宮諸病久不受孕腹內膨脹經期不準乾血癆病瘧後諸症或因受寒生氣而得之經血各病無論輕重一粒見奇效只將藥粒放在生殖器內病者只見病塊化出不受絲毫痛苦

每盒應用五日定價一元二角函購不索郵費滿洲郵票亦可代價十足購藥也

主治

天津 北馬路北門東 素波藥廠發行

全滿代理店奉天鐘樓北 關東大藥房 安東東益增

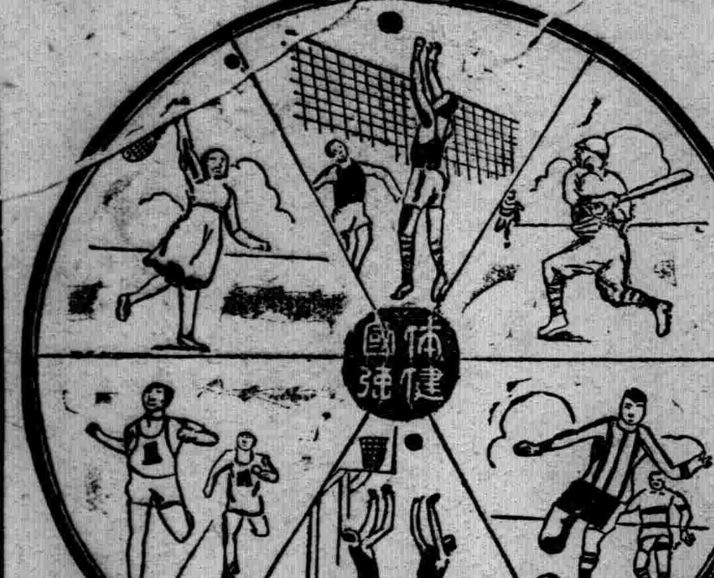

運動界之後援

奉天鼓樓北 天德信商店

本店之使命、基於運動人所處勝利、其特點人人皆知 一、設備齊全 一、標式趣新 一、尺度準確 一、資料耐用 現在體育風行社會之期、本店爲要適應附社會之需而作各種體育用具

製造 輸入 批發

電話 四二〇二一號 四二〇二二號 四二〇三三號 四二〇四四號 四二〇五五號

倉庫川西號川 二一五一三號 二一七三號 二一四九八號

本支店所在地 奉天 吉林 青島 大阪 哈爾濱 大連 天津 新京 營口 北平

五淋白濁 二盒断根

利比兒 リベール

淋病雖爲兇險患者不足爲憂

因『利比兒』之靈驗常救濟多數之病家

淋病初起時期因尿道發炎、故小便刺痛、且膿濁淋漓、痛苦難堪可是治療得宜、則雖頑淋即可斷根・

倘在初起時誤服劣藥、任淋菌破壞、劣藥無力裁制、迨一二星期以後、痛止濁稀、病家每誤認爲全愈、私心竊喜、豈知非但不愈且淋菌由前尿道攻入後尿道、急性變爲慢性、入於老白濁之途、此時淋菌簇集後尿道、以粘膜爲護符、任何洗滌、注射或電療、俱被粘膜所阻隔、不能傷其毫末從此淋菌作祟、生生不息、逐步內浸、直至攻入睪丸、以致變爲瘋癱殘廢之關節炎、睪丸炎・

本品有透膜殺菌特殊藥力

不論新久白濁、雖在極嚴重之時服後藥力滲透粘膜、淋菌悉數殲滅、故全球各國患淋病家、均認利比兒之効力爲無上之權威・

利比兒乃最適華人之體質、服用容易、絕對不伴腸胃障害等不良反應。

各埠大藥房均有出售

總發行處 日本大阪市東區南久太郎町二丁目 竹村製劑所 振替大阪三六○番

大連特刊

第二七二號
盛京時報大連支社
大連市榮町二番地
電話三一九五六番

新東亞貿易大殿堂 產業館建設驛前 貨樣市及日滿華貿易機關

大連市多年懸案之市產業館之建設問題、經產業委員會、以市計畫案之大綱、數次協議、結果以十四年度新規事業之一、投以預算、建設於躍進大連陸路關門大連驛前廣場之一角、上下計六階、近世滯高樓、輪奐絕類、亦光耀大陸門戶、十六日特別委員會、已得承認、產業館新設後、現在大連市各處散在之日本內地各府縣大連駐在所、皆會集於同殿堂、同時更由內地招集多數輸出業者、經營一大貨樣市、造成日滿華北貿易之中心機能、一方對於市民中之貿易業者、以及輸入業者、並各種小賣商人等、交易上貢獻以便宜計、使大連市各種物產及、滿洲物產等、便以輸出、裨資振興、建設地址現驛前磐城町側五百坪空地、第一階爲小賣店舖、使商店街浪速町與連鎖街間、得以相互連鎖、二階爲貨事務所、貨樣市室及展示場等、總工費計定八十四萬圓、其中初年度預算、即十四年度三十萬圓、市當局待市會通過後、請求貸下地址、以便申請認可、但由於建築資材之統制、及資金調達等現下情勢推查之、動工期、尙須相當時日、

甘井署七月開設後 連市內外警備連絡 治安確保市民高枕無憂

躍進發展之工業港甘井子人口日增、商工雲集、因而地方治安亦隨之繁雜、從來該地警官派出所、屬轄於大連署、今年起新設甘井子警察署、與大連署分離獨立、現正準備、定於七月開署、關於同署管內區域、目下由州廳警察部於現地調查中、日內當能決定、大體以現在大連署管內之甘井子、新甘井子、椒樹房、海猫屯四派出所、此外尙包含相當區域、新設甘井子警察署內之幹部陣容、設警視（署長）一名、警部一名、警部補三名、甘井子署設立後、大連市內之警備力、亦同時强化充實、是以市內警察署、除有大連、西崗子、沙河口、水上四警署外、共甘井子爲五署、今後警備、市內外相連絡、一旦發生犯罪案、警網同時遍佈、範圍既廣、水洩不漏、可謂市民高枕無憂云、

街立女優級校 煥然一新

【法庫】縣街公立女子國民優級學校、過去一年中、學校之成績、頗得各方好評、玆該校首師教師張紹庭榮升依牛堡校長、遺席以該校教師高景岫接充、縣當局又派師新畢業生呼金秀、武素卿二人充該校教師、校長楊青山氏、與縣當局極謀女子教育之向上、乃新購縫紉機二架、烹飪用具、洗濯室等設備、非常完善、學生入校、習得家庭主婦之任務、實不違良母賢妻之旨也、指日可待云、

連市滿人宣撫娛樂 電電設置放送塔 場所於公園初夏竣成

電電當局爲普及滿洲放送、特於大連市內、設置電電放送塔、以資宣撫滿人、藉使市民共享娛樂、目下電電大連管理局、選定設置場所中、以放送塔設立後之監理上、及聽取之狀態上觀查之、莫若於公園地爲適宜、待地址擇定後、即時着工、初夏當能竣成、放送塔高達三米半、週圍四吋、以鐵柱型、上置照明燈而造成、受信裝置、設於塔外適宜場所云

甘井子及嶺前 二郵便局新設

工業港甘井子、新警署及消防署設立後、地方繁興、商民日密、電電當局、順應其發展趨勢、決再充實遞信機關、以便商工、即從來在甘井子埠頭事務所內之甘井子電報電話局、自十六日起、遷入甘井子新局舍、而甘井子埠頭事務所內、自二十日起、開設公衆電報取扱所云、大連遞信局、鑑於南部大連人口增加、地方繁興、順應此趨勢、及嶺前商民有力者之懇請、會於已源台百九番地、新設郵便局假事務所、繼更於嶺前小學校前、開設郵便局、現在竣工、自二十日午前舉行開局式、同日受理郵件、今後凡逢坂町以南之郵便物件、皆由同管理而配給之、但同方面之配達時間、却非常短縮云、

查電燈夜半闖民戶 眞僞難辨到處喧嘩

每値舊歷年關、滿人商民、因準備年務、遂有日夜兼忙、而因以夜間盜電、私結電燈之聞、比比皆是、電汽會社電燈課、每當舊年末年始、派員調查、夜間乘盜電者之不備、入室查捕、就中竟有僞充電汽會社人員、依以詐取金錢、夜深人靜、突然闖入民家、大示其威、個中眞僞既難區別、每查拿盜電者、其處分方法亦各異、有當場逼迫强要罰金、一部更有摘去電燈電線等等、居民不辨眞假、連日來滿人部落、到處夜半喧嘩、殊惹近鄰非難、且深夜安眠中、突然奪門、事先既不通知、而入室後更大事搜查、殊致住戶不安、同社當局應相當對策、以防僞社員藉以欺詐云、

民衆教館招收生徒

【齊齊哈爾】本市省立民衆教育館、從來於努力於民衆講習所、日語講習所、婦女講習所等之社會事業、其中民衆講習所、及日語練習所、每有始盛終衰之景象、惟婦女講習所、異常興旺、洵爲特具之特色、近更爲達成主婦必要智識成就將來主婦之任務、養成賢妻良母之資、而改善家庭生活爲宗旨、而成婦女普通科、及專修科兩班、其普通科、招收十七歲以上之已婚女子、專修科、招收十七歲以上之未婚女子、所授之課目爲一般家庭常識、家事、裁縫作法、授業期間爲一個年、於月之二十七日開始報名云、

三個年間造船計畫 大汽充實日滿海運 新造十四隻計五十二隻

康德七年度、滿洲國產業五個年計畫完成後、國內生業、當必飛躍的發展、一方國內物資亦因而海外汽船殷盛、海運元締之滿鐵屬大連汽船會社、當此之際、與滿鐵鐵道海港灣擴充計畫併行之下、力求對外輸出圓滑、同時將同社從來之老朽船、皆變更爲新大型貨物船、施行增加新船大計畫、以資大陸輸送完璧、關此目下與滿鐵急於協議成案中、及最近手續完了時、即向內地造船各會社訂造、計畫內容、自昭和十四年起至十六年三個年間、以大型貨物船九千噸級及小型航二千噸級者混合之下、共造十四隻、計總噸量七萬噸、就船於內地、所需資金二千五百萬圓、以社內保留金充當之、完成後同社共有貨客船五十三隻、總噸量十八萬圓云、

錦和盛購來大虎

【營口】吾邑市面繁榮、商業日漸興盛、各商爭衡、毫不讓步、前日因德泰祥、運來小虎一隻、（約百五十斤）、而錦和盛大藥房、又購到大虎一隻、（約四百斤）、每日陳列戶外、供人觀賞、兒童視之尙有懇心云、

何故厭世投井未遂

【鐵嶺】濱江省、鐵驪縣本城西門裡、路北住戶、劉義年近花信、幼失怙恃、只有胞弟、年近志學、未成家室、其妻劉劉氏、年十九歲、生性頑固、好生悶氣、過門以來、夫妻尙稱和美、亦不反目玆因夫妻、小有口角、乃過家之常事、纔而和好如初、豈料該婦、性小心窄、量不寬宏、故而受有邪靈感觸、遽生厭世之心、旋即投井、尋死未遂、當經永和棧、管棧、劉好善、幸譽見飛告其夫、前往撈救、幸未殞命、實係去逆運順福菅晴佑云、

信用素著 劝辦認誠 如蒙見委 無任歡迎
倘蒙通知即時寄呈 詳細買賣股票須知

股票買賣

列左高價獨家收買
◎奉天紡紗◎開豐鐵路◎營口紡紗◎政記輪船
◎滿洲電業◎奉天商工◎滿洲汽灰◎各種股票
◎零數股票價值提高 迅速 者優待

關於各種有價股票一切業務
福岡屋股票現物店
奉天宇治町十三番地路西 電話(2)二五七四番
滿洲國庄貴數名關於買賣專宜來電話面談均可
營業時間（自午前九時至午后五時）

治淋藥最新發明
「內歐治淋効力極强」

武藤宇佐美兩醫學博士推獎之最新藥新治淋ネオヂリン該所研究部乃以多年苦心研究之結果而完成之殺菌力最强急性慢性惡性之淋病消渴等服藥後在短時期則即能減退濃及痛必定歡喜

醫治効用
急性及慢性淋病消渴尿道炎膀胱加答兒攝護腺炎睪丸炎巴脅托脅氏腺炎腎盂炎由淋病而起之誘發諸症

服量用法
一回用一個一日三回內服（飯後一時間）丸原個吞下由淋病而起之左之女子並發症以新藥アネナノル用可也白帶下子宮內膜炎卵巢炎外膜炎周圍炎喇叭管炎頸管加答兒後强症尿道膀胱炎實苔炎膵炎等急性慢性子宮病及蜜库膣傷藥爛

五淋白濁內歐治淋

擔三分郵票即奉呈試藥各藥店均有
兵庫縣細川株式會社 山本回生堂製藥所
滿洲總代理店 奉天加茂町 日本賣藥奉天出張所
電話(二)二二二九四

對與中下商工家通融借款
東省實業株式會社
不紹介人希望借用者本接直來社接洽須
奉天市浪速通三十一番地
新京市大同大街東拓ビル內
撫順西九條通五七昭盛號內
哈爾濱地段街東拓ビル內

亨得利
鐘表眼鏡行

奉天城內中街 電話(四)二二八三號

女子不可讀
花柳病根治療法

性慾是人類的本能 但是一入花街柳巷 就易於發生病毒 這種病分爲梅毒 淋症 軟性下疳三種 其中以淋症爲最多 其次爲梅毒 再次爲軟性下疳 其數最少 據西洋某國之統計一千名青年人之中花柳病患者占二百人 其數之多可想而知矣 何故患花柳病者如斯之多 蓋男子多有交際赴宴會或在他處飲酒之機會 爲酒力所支配不知不覺混入花街柳巷者常有之 或者獨居異鄉 爲忘却孤獨寂寞之生活 而入花街柳巷中求得一時之安慰者亦有之 如斯而傳染了苦痛疾患 起初欲行秘密治療 敷衍從事而失去治療之機 致終生呻吟病患之中 誠屬不勝遺憾之至 因此患此症者 宜從速擇擇良藥 而求有効適切之治療法急速解除病症

淋症之症候及其治療法

男子若接觸了有淋症的婦人之後 二日乃至五日 尿道口及其近傍必發生奇痒之感 好同有螞蟻鑽進去一樣的難忍 又感覺溫熱 小便後痒感更行增加 此時那是罹了淋症 宜速服**哈郎淋濁丸**並以**哈郎治淋座藥** 挿入尿道口 未待其湿出異感即可將淋菌殺滅 其次並得豫防如下所載之可怕的淋症於未然 蓋如果失了治療之機 尿道口發現紅腫（以手指壓迫龜頭之時即流出粘液 每當小便時感覺灼熱 尿意頻繁 若將尿傾入玻璃瓶中觀之 有屑物遊蕩其中 極呈混濁 此即爲早已中了相當傳染之證據 再延續下去 尿道口必更爲紅腫 半身感覺異常之苦痛 小便之時尤不堪其痛苦 黃色或帶綠色之有似毒膿一般的分泌物汚染衣褲 夜間又難入夢 尿意更行切迫 約三十分鐘即起尿意 關於淋症之爲 至此已不能隱瞞 而被他人知曉 精神上肉体上之苦惱 至此已達極點十日後病勢稍減尙可治癒 若此時不講求徹底的治療法 則恐變爲慢性淋症所苦惱矣 **哈郎淋濁丸** 爲基於最新之學理徵諸多年之經驗而製成之良藥 如經內服其爲化合腸之分泌物 有効之殺菌藥 小便混濁之淋菌亦可因藥力致其死滅 而排泄体外 病勢即因之自然的減輕 待疼痛稍減之後 只**哈郎淋濁丸**之內服及**哈郎治淋座藥** 挿入尿道 直接殺滅淋菌 治療極爲迅速 因此由於**哈郎淋濁丸**之外用 病狀一日一日而臻快愈 是毫無疑議者 故世間之患淋症者勿再逡巡徘徊 宜速改良藥而脫淋症之苦惱 又**哈郎治淋座藥**亦爲有効之淋症豫防藥 若接觸疑有淋症之婦人之後 立即使用此座藥即可防淋症於未然也 故應常備一盒以防可怖之淋症

五淋白濁一瓶斷根
哈郎淋濁丸

驅梅掃毒去根良藥
哈郎清血丸

梅毒之症候與治療法

梅症雖局部無損傷亦可感染病毒 而梅毒則由損傷部分感染病菌 普通於傳染之後二星期乃至六星期 生出如米粒大小之紅疹 漸次增大 同時在股間並生出橫痃 但此症頗易治療 但往往治療後倦土重來 不久即在頸 腕及身体各部生出紅色之小疹 更能使口唇腐爛 齒齦破壞 舌 腔 咽喉喉頭腐爛 聲音變啞 再次侵至腦 腸 肺等之全身各部 致毛髮脫落貧血衰弱 且能侵至目力而造成盲目 造成聾子 至骨膜 劇痛難忍 終至失去生命 故梅毒之可懼令人不禁爲之戰慄 並能遺傳至子孫後代 生出無辜之子孫 呻吟於疾病之中 其毒害之可怖可以想知矣 近代發明六〇六等治梅毒之藥物 此症大爲減少 但六〇六之注射非出熟練之醫師爲之頗有危險 梅毒菌因特有習慣性對六〇六能生出抵抗力 但若服**哈郎清血丸**之良藥 注射與內服併用即可驅除可怕之梅毒菌最爲善法 蓋**哈郎清血丸**有淨血作用 故一對梅毒有極强力之作用 能排除侵入血管之梅毒菌 故一日一日血液得以淨化而得回春之慶 凡有梅毒之人宜速以**哈郎清血丸**早速脫將病苦爲要

◎藥價
哈郎淋濁丸 特製 二圓五角
哈郎淋濁丸 普通製 大瓶二圓 中瓶一圓二角 小瓶六角
哈郎治淋座藥 每盒五角
哈郎清血丸 大瓶二圓 小瓶一圓二角

各埠大藥房均有代售處

批發處 大連山縣通九八 順和公司藥房

止痛

頭痛 牙痛 眼痛 腰痛 經痛 骨痛 外傷痛 及其他酒精 嗎啡等毒中毒症用之均有特効 感冒時服下三片旋即起汗作用可於一夜治癒

各處藥房均有代售 藥價 每盒 三角

好評嘖嘖之**哈郎止痛片**
本劑一出疼痛之苦惱悉行消滅

体育的目的

(國光)

體育在教育裡。向來是被人重視的。

『體育』這個名詞。在英文的意思上。是關於身體的教育和滿文『體育』兩字的意義。到是很相符的。所謂關於身體的教育。好像似心靈的教育。和『德育』與『智育』。立在對等的地位。共界綫似劃分得很嚴。這樣見解錯了。因爲自體育興起時。以達今日。共間演進的過程。是這樣的。

一。從公元一千八百九十年到一千九百年之間。認爲『體育』就是『體操』。那時候所採用的體育教材。都只是些注意形式整齊的。機械式的被動的動作。如徒手體操。器械體操之類。這類認爲『體育』就是『體操』。是德國人最先實行的不久歐美各國。都相繼的漸漸注意了。

二。從公元一千九百年。到一千九百十年之間。『體育』的趨勢。已一變而爲『體育就是運動』。那時所採用的教材多半是球類。田徑賽之類。這種體育首先是由美國學生界發起的。他們以爲青年人的心理多好勝。慕虛榮。若利用這種心理來作競賽的運動。必定能使他們自動努力去作。可達到較好的體育效果。同時可用紀律和規則來約束他們使他們。能够養成奉公守法。忠勇服務的習慣。但是這種運動的結果只發達了少數强健的人。而使多數較弱的人。望而却步。不敢參加。這當然不能算是眞正的『體育』

三。從公元一千九百十年到一千九百二十年之間。『體育』的趨勢。已變爲『體育就是遊戲與娛樂』此種見解。是由英國首先提倡。不久各國相繼效尤遊戲即漸漸成爲當時人們閒暇時應有的消遣。因此更發生有所謂『業餘運動』。各國都很盛行。尤以英國爲最。這種以體育視爲一種娛樂的見解當然不能算明瞭體育的眞義。只不過看到了體育的一方面罷了

四。從公元一千九百二十年到一千九百三十年之間。人們已進一層認識體育』認爲『體育就是健康』。換句話說。他們以爲凡是有益身體的運動就是『體育』。在這時期以前的體育。多沒有顧到生理衛生方面。所以缺乏了科學的根據。從這個時期起。體育才算是漸漸的科學化了。但是這種體育的見解。還只是限於身體健康的教育。不是整個『體育』的眞義。

以上對於體育的見解。既都不是體育的眞義。那麽『體育究竟是什麽呢?我們可以從現代『體育』所要求達之目的上分析便很明顯了。現在體育的目的要分兩大類。

一。健身的目的。

1發達身體―使全身筋肉。骨骼各器官。都發育到可能的最高點。

2矯正姿勢―矯正種種不良的姿勢。養成正確優美的姿勢並使舉動靈敏。態度端莊。擺

怎樣去作寫景文章

(牧牧)

寫景文在記載文裡占着重要的地位。因爲記載文中除了普通事實的叙述以外。共餘的文字多半以自然界的景物色彩當作描寫的對象。我們假使將這些對象總括一起。自然便構成一篇齊整的寫景文了!

固然景物的配置是寫景文中主要的條件。但我們曉得。描寫景物。若僅顧計外面的輪廓不能就算寫到好處。美善的寫。是還要抒寫形狀以外的感覺。觸覺。視覺。嗅覺。以及全身的感覺在內。至於感覺的寫。便是要把我們在觀察自然界時。凡是自然界所給我們的各種感覺描寫出來。也就行了。

還有色彩的描寫。也在寫景文裡占着相當主要的地位。這與上面所說感覺的描寫極有連帶的性質。因爲人們對於自身感覺的發生和變化。都要以自然的色彩作轉移了。我們描寫色彩而不描寫這色彩所喚起的特別覺感。及由這種特別感覺所流露的情緒。那還不能算色彩的描寫。因爲有怎樣的色彩便覺感怎樣的心情。所以色彩的描寫與感覺的描寫。二者實具密切的關係。

此外。作寫景文最該着重的要推個性的描寫了。所謂個性便是這物有而那物沒有的性質佛羅貝爾說過。『世界上沒有兩塊同樣的石。二枝同樣的葉』。物各有異點。如找不出彼此的差別。就不能描寫此物。桃花是紅的。薔薇花是紅的。鳳仙花是紅的。石榴花也是紅的。雖然同是紅色。但多少該有些異點。我們描寫的時候。無論桃花。薔薇。鳳仙。石榴等。斷不能都用一個紅字便算適當。這就是很好的例子。爲了要把各種相似的景色區劃得了界限。所以必須要用個性的描寫。那麽。怎樣才能寫出不同的個性呢?。那就需要細膩的觀察了。這與每個人的生活經驗有着大關係。所以觀察點的强弱。正可以反映出描寫個性的深刻與否呵!

朱自清『踪跡』裏描寫梅雨潭瀑布的顏色。『這平鋪着。』厚積着的綠。着實可愛。她鬆鬆的皺纈着。像少婦拖着的裙幅她輕輕的擺弄着。像跳動的初戀底處女的心。她滑滑地明亮着。像塗了『明油』般。有鷄蛋青那樣軟。那樣嫩。令人想着所曾觸過的最嫩的皮膚她又不雜些兒塵滓宛然一塊溫潤的碧玉。只淸淸一色但你却看不透她!

我曾見過北京十刹海拂地的綠楊。脫不了鵝黃的底子。似乎太淡了。我又曾見過杭州虎跑寺近旁高峻而深密的『綠壁』。叢疊有無窮的碧草與綠葉的。那又似乎太濃了。其餘呢西湖的波太明了。奏淮河的也太暗了。......』作者將各處不同的綠色細膩寫出。委實要算描寫個性的佳著了。

長途旅行與出遊　對於思文有大關係

一個人的旅行。對於寫文章是極能有帮助的。旅行能增加寫文章的興趣和靈感。不僅是長途的旅行。就是一兩小時的出遊。有時也會教人得到許多的文章的好材料。暇時登樓閑眺在胡同口上溜溜。有時也會得到許多靈感。在深夜時。遷窗獨立。細數空中燦爛的星斗。或諦聽遠處的風聲。在月明之夜。看見天河中的雲像流水。像瀑布。每當冥想出神的時候胸中便充滿了濃厚的情感。這景象實在是一首美麗的詩。是一篇瀟灑的散文。晏殊的詞云(昨夜西風凋碧樹。獨上高樓望盡天涯路(○這種妙境的領悟。是偶然而得的。辛稼軒的詞云。(衆裡尋他千百度。回頭驀見那人正在燈火闌珊處)。一個人的寫文章的題材。也是偶然而得的。把偶然而得的東西抬起來把它信筆寫出來是自然的妙品。若盡力去尋找。反而苦痛。宋人有悟道詩云。『盡日尋春不見春。芒鞋踏遍隴頭雲。歸來試把梅花嗅春在枝頭已十分』。寫文章也正是類此之不可强求。我在沒有文章寫的時候。寧願在街上去溜々。這樣或者可以得點什麽東西回來。日本徵家鶴見祐輔說。『在旅行中能够遇見若干美麗的人。『偉大的人與聰明的人。只要見着這些人就滿足了』。我說旅行還能教人得到無窮的靈感。我愛眞日落的晚景。這會教人想起許多羅曼司的夢。我愛騎着驢在西山的路上緩緩的走着。『西風古道瘦馬』的景象。是多麽能給人詩意之感呢!(未完)

學校風光　化學堂上

上課的鐘鐺鐺......地響了。王先生手裡拿着燒瓶。夾着書本走進教室的門。後面跟了一個夫役倆手捧着較大的四方綠鐵盒裡。而齊備着化學藥品。値週生忙喊了『一......二』。『今天我們試驗氯氣沒有口罩的同學注點意。』王先生說了這句話後。隨着便工作起來了。

學生們趁着這個機會。頓時熱鬧起來。不是小李把老趙的大褂紐扣給解開。便是大徐在講白的後面亂畫。可笑的事都在同時發生了。

好行小慧的大張。千方百計的尋找笑料。在複雜的腦筋中搜査惹人發笑而不俗的花招。王先生一邊說着。一邊在黑板上寫C[......二氯化錳硫酸:......等字樣。同學們都注視王先生的講話。大張却乘機走出來了。

同學裡最老實的要算木易了。眞可以說是循規蹈矩。按步就班。待人接物。總表現出莊重的態度。並無半點懈怠。

氣製成了。雖然用毛玻璃盖着瓶口。開着窗戶。人覺着很可以了。可是整個的教室依然陷在氣氛圍裡。同學們都退到後面去。有的罩上口罩有的用手緊握着口鼻。在秩序紊亂人聲嘈雜之中。一塊凝固的雪塊。被大張偷偷地放入了我身旁木易的書桌裡。這件事只有大張和我知道。旁人恐怕沒看見吧!

氣氣試驗成功了。王先生整理用具。同學們各歸各位。事情便當堂犯案了。到底是老實人沉得住氣。一點也不荒。

這位外號人稱『木易』的同學。悄々地走到我身旁來了。漆黑的臉子向着我凝視。好像我身上叢集着許多疑惑。喃喃地說『我桌子裡的雪塊是你不是?』這時的我。身上一切的動作。都可當他疑心的證據就是一位善於口才的辯論家。恐怕也照樣表達不出自己心裡的意思。說不出來『所以然』。結果還是根據平常友誼的深淺。和大張時常打鬧。與木易是點頭之交。表白出來。我只說了一句『咱們不過鬧』。他似乎明白了一半。我又向大張的坐位一努嘴。這樣卸了他的疑心於我。

隔了一忽。他離開我了。走向大張的坐位去滿屋的同學都問他『幹麽?』他却不作一聲大張堆着笑臉對他說『不是我呀!』態度很驚訝。好像眞的不是他似的。可是終於由頰上漸漸的紅起來了。木易知道是他無疑。回到自已位上去。

教室裡的溫度較高。雪塊在桌裡化小了大半。木易的書筆記等都被侵濕了。他仍舊和藹的面孔正色的說『以後請不要這樣了!』一面把雪塊扔出去

同學們才明白又是高張作鬼戲弄老實人。於是哄堂大笑。在亂口齊開。人聲喧嚷的氣圍裡。聽見人下課的鐘聲噹噹...

洪茶劍俠圖

第四回

聖主英明廷臣盡忠貶奸佞施行王者道

皇軍勇敢隱士効命掃邪氛大興仁者師

......四三二......(張青山)

閣內。拔着呢。莫文豪問道此話當眞嗎。小尼僧說怎敢撒謊。施主如若不信。我帶你去。還不成嗎。莫文豪見他如此說。想必是眞。向他笑道。蒙你說出藏酒的所在謝謝你吧。小尼將要說不敢當。話還未曾出口。被大英雄手舉劍落。把這小尼揮爲兩段。在他身上擦了寶劍的血跡。依着他所說的方向。我到妖尼的臥室。來到裡面一看。大吃一驚。多寶閣內酒瓶。盡皆打碎。藥酒流了遍地。香氣撲鼻。莫文豪暗自思想是何人把藥酒瓶打碎。我去小雷音寺。探我師伯的下落。想到此處。留此無益。這便應當怎麽處。沉思良久。又一轉燕道。退出屋外飛身上房。往前够奔。將至寨外。迎面來了一簇人。閃躲不及。被人家看見。當場攔住。換日說話。勤起手來一面動着手。心中輾轉。若是戀戰。必要吃虧。遂即變換招數。飛身跳出圈外。喝道妖尼。你進廟看看去吧。某要告辭了。說罷伏身就走。直奔後山。妖尼那裡肯捨。率衆追來。莫文豪閃電相似。往前行走。越過兩道山梁。已不見妖尼追赶。站住身形。暗自思忖。我可是幹什麽來了。旣未得到青帝酒。又未探出師伯的消息。徒勞往返。何以見人。抬頭觀星斗。天元也就在三更以後。將心一横。轉身而回。重入歡喜禪林。探聽他們說些什麽。及至到在溫柔別墅。繞到跨院正房的後面。貼近窗口。側耳細聽。他可赶上機會啦。裡面正在大罵不休。文豪心說。這倒不錯。瓶子不是我打的。罵我可換上啦。又聽屋中說。今天這場事。怨大教主。他要不是用雷火絕計。處置那個先覺和尚。我們豈能離開廟堂。被賊人趁虛而入。殺人而外。破壞了酒瓶。可惜這若干的青帝酒。完全糟塌了。這個老賊。眞眞可恨。將來要拿住他的時候。必要把他碎屍萬段。方解我們心頭之恨莫文豪聽屋中所說。紅蓮教主覺空。雷火害了恩師。險些未曾暈倒。遂不往下再聽。撤身上房。赶奔外面。躍出快活逍遥寨。直奔外島。到在外島坡的時候天色已將微明。換好水師衣靠。泅水回歸。到在水師營內。上了戰船。更換衣服。至帥艙。見了大衆。愁眉苦臉的說道。啓禀衆位高人得知。弟子的師伯。被覺空用雷火陷害。青帝酒不曉被何人消毀。因耳空手回歸。周顛聞言哼道文豪啊。你的年歲也不算小啦。經驗閱歷很深。論到文學。你可稱是個才子。怎麽遇事則迷。眞眞我替你可惜莫文豪聞師傅所言茫然不解。當時答不出話來。衆高人全都笑了。莫文豪一見。更不明白所以啦。周顛笑道。告訴你吧。本師與張道長及程老俠客。一同去的。如此這般的說了一遍。原來是莫文豪走後。程萬里低頭不語張三峰笑道。程老居士不便快快不樂。貧道我助你一臂之力。周顛說。我也來帮你個忙。程萬里說怎麽帮我呢張三峰說。你換水靠。入劉公島。再入歡喜禪林。去取青帝酒。我二人隨後跟隨。保護於你。免得闖不過美人關來。程老俠說。莫先生已然前往啦。我怎好再去。周顛說不然。他對於倫盜的學問。一點沒有。此事決作不好。藉着這個機會。戀戒於他。令其多長一點學問。程萬里聞聽。很是歡喜。三位高人換了水靠。浮水至劉公島邊。乘水上岸。更換衣服。身背水靠。直入內山。程萬里頭前引路。三高人進了歡喜禪林。各處尋找。也是不知道青帝酒。收藏何處。正在尋找不着。忽見莫文豪按住尼僧訊問藏酒所在。尼僧說明了藏酒之處。三高人相視一笑。即立飛身。照着小尼說的所在。找了前來。進在屋中。打開多寶閣。看見了青帝酒。程老俠客。

大連汽船出帆

◇開往天津
▲長平丸　不客載每月七回
◇往青島上海
▲大連丸　二月廿三日
▲青島丸　二月廿六日
◇開往伏木新潟
▲河北丸　二月未定日
一、上海航路上午十一時開船改爲正午
一、台灣航路下午四時開始爲同五時
芝罘威海衛淸津雄基船票發售處
日本國際觀光局奉天支局
大和旅館出張所
城內分所電三―四六一一
哈爾濱新京各地日本觀光局

阿波共同汽船大連出帆

◇開往芝罘
▲十八共同丸　二月廿五日
◇開往天津仁川鎭南浦
▲神功丸　三月一日
◇開往天津
▲第三壽丸　二月廿六日
◇開往芝罘威海衛青島
▲利通丸　二月廿六日
電話二五〇〇一番
阿波共同汽船會社

患早洩病者收確實效果
防止早洩藥(外用)
性美膏　(一圓二圓)
精力減退之人必備
回春聖藥
桃夢　(一圓二角三圓)
加茂町十六番地
木村商行

橫濱正金銀行
資本金　(實收)日金壹億圓
公積金　壹億參千七百拾五萬圓
營業科目
一、滿洲國幣各種存款
二、貼現抵押放款
三、國外滙兌其他一般銀行業務
總行及分支行
橫濱(總行)東京、名古屋、大阪、神戶、長崎、門司、小樽、大連、新京、營口、哈爾濱、上海、漢口、青島、天津、北京、廣東、香港、芝罘、其他世界各地、
奉天支店　大和區大廣場　電話三―四九一一
小西關分店　小西關大什字街路北二九　電話二―二三三五　二―二六三六

カゴメ 加口美
ケチャップ 蕃加醤
最上的品質·最大的銷路

君如貧血衰弱
喝了此酒
就能恢復已往的强壯!
補血强壯
赤玉牌葡萄酒

百杯健康
千杯延年

造成色白而細嫩之美肌!
黑色的皮膚若不利用好的白粉是不能使肌肉細嫩而美麗的所以更不能解除婦人們憂鬱的心思假若順次使用麗王洗臉雪花膏即能使你皮膚一變而爲細嫩之美肌
每日朝夕若用麗王洗臉雪花膏洗面兩次則由共所含極多之硫黃內除去臉上酒刺之細菌調節皮膚脂肪之浮溢故能於最短期間內能使肌肉潔白而美麗
『麗王洗臉雪花膏』於滿鐵消費組合賣店及有名藥店、百貨店化粧品店、均有代售、倘遇貨物售罄時節、若直接向本舖定購、更表歡迎、定必速寄上、
日本定價
小瓶、一元四角
德用瓶、一元五角　(寄費各四角五分)
日本東京市神田區小川町ビル
振替口座東京八八一番　レオン商會

麗王洗臉雪花膏
レオン洗顔クリーム

苦林牙粉
病從口入病從口出先事預防者每能消患于無形齒之關係健康何殊於此然預防維何惟保潔保潔維何惟苦林牙粉蓋此牙粉所以異衆而利齒者愼選原料謹嚴配製殺菌防蛀清涼芬芳耳
苦林牙膏

總製造批發　大阪　讚純美堂商會
滿洲總經理(牙粉)　奉天　讚苦林公司

經濟與產業

行市（康德六年二月廿二日）前場

條銀標金

●銀塊
全倫敦銀現行　二〇片十六分二
仝遠期　一九片八分七
紐約銀塊現行　四二仙四分三
孟買銀塊現行　五二留比八分一
●歐洲黑爾銀塊
●七月　四三仙〇五
●金塊
倫敦　七磅八志四片二分一
紐約　三五弗

中外滙兌

二十一日電報
日美匯兌　賣　二七弗一六分五
　　　　　買　二七弗三二分一
●美中　一六弗
●英日　一志二片
●英中　八片一六分五
●英法　一七六法九六
●印日　七八留比八分五
●日神戶匯兌
對美匯　賣　二七弗一六分五
　　　　買　二七弗三二分一
對英匯　賣　一志二片
　　　　買　一志二片六四分一
●正金市單
對美　二七弗一六分五
對英　一志二片
上海匯兌
對英　賣
對美　賣
對日　賣
　　　買

各地豆糧

大連（票價國幣）
●大連特產妥數
大豆現行　三〇〇車
大豆定期　五〇〇車
豆餅現行　二万枚
豆餅定期　五二万枚
豆油現行　一千箱
豆油定期　一万五百箱
高粱現行　七車
高粱定期　一二〇車

一各地特產市況

二十二日電報　票價國幣

大連（百斤）

●大連大豆

	開市	閉市
現行	七四〇	七四三
二月	七三三	七四二
三月	七四〇	七八四
四月	七四二	七三三
五月	七五一	七六〇
六月	七六〇	七六六

●大連豆餅

	開市	閉市
現物	二五六五	二五八〇
二月		
三月	二五七五	二五七五
四月	二五八五	二六一〇
五月	二六〇〇	二六一〇
六月		

●仝豆油（一塊）

	開市	閉市
現物	一五九五	一五九〇
二月	一五九〇	一五九五
三月		
四月	一六〇〇	一六〇〇
五月	一六二五	一六一〇
六月	一六五〇	一六三五

●仝高粱

	開市	閉市
現行	五八〇	五八二
二月	五三二	五四六
三月	五五〇	五五四
四月	五六一	五六四
五月	五七〇	五七一
六月	五七八	五七八

國外商品

海外商品電報　二十二日發電報
●金票銀份
鐵　五四弗
●生絲本埠進　三七弗四分一
生絲本埠本
紐約換算一〇錢
現行　八仙八九
三月　八仙四六
五月　八仙〇八
七月　七仙八三
十月　七仙四〇
十二月　七仙三七
十?月　八仙八九

新京一月批發物價指數（中銀調査）

（以大同二年平均爲基準）特產類、雜糧類均呈昂騰氣象、除五金類及燃料類下跌外、紡織品及其他各類、指示續騰、大勢愈顯堅俏、

本月指數爲一六一〇四、比較上月昂貴三〇三%、比較去年同月則爲二八〇八%之騰貴、

本行調査之新京批發物價指數、於去年下半期以來、漸示疲軟、逮至年末、復轉入騰勢、即入本年來、農產物進入輸出之最盛期、同時又以大豆爲中心、特產類及其他雜糧類漸示上伸、更以紡織品類因各地之需要增多、又兼缺貨等、成爲本月指數騰貴之主因矣、然五金類依然疲鬆、燃料類亦稍呈回落、蓋以食料及嗜好品類、建築材料類、雜品類皆呈續騰、故本月指數之騰勢、頗爲堅强、

再以本月指數之變動狀態觀之、各旬中指數、上旬爲一六〇、〇、中旬爲一六一、二、下旬爲一六二、二、均漸趨堅調、本月中平均指數爲一六一、四、比較上月呈示三、三%之昂騰、竟又恢復一六〇之水準、比較去年同月則占二八、八%之高位耳、

本月各類別指數之上月比較及與去年同月比較、如次表所載、然首以其各類別之構成內容觀之、特產類、大豆雖出產增多、而因輸送力過少、又兼麻袋之缺貨、更加輸出帮之購買勇躍、故終於昂貴、豆餅亦因日本內地之需要增加、呈示强調、高粱、包米亦因輸出增多、更兼需要亦漸增加、故頗呈堅俏、雜糧類、亦追隨特產類之好調、轉爲騰勢、除小麥因公定價格持平外、白米、蘇子、小麻子、紅小豆均呈昂騰氣象、食料及嗜好品、麵粉之特殊品稍呈微騰、燒酒又因高粱牽涉而騰貴、白糖、猪肉、鷄卵亦見昂騰、並無一品跌落者、故其騰勢、頗爲堅强、紡織品類、因年末而購買旺盛、更兼日本金圓集團之輸出制限而缺貨、又綿製品配給機構之改正亦漸迫進、故交易頗爲繁忙、除五金類、因民需不振、鐵鋼類仍呈軟調、僅洋釘轉爲騰勢、建築材料類、除木材微騰外均持平、燈火品及燃料、因杵子存貨過多、稍呈回跌、餘皆持平、雜品類、麻袋雖由十五日着手統制、而終因特產類之產量過多、以致缺貨、猪毛亦因交易活躍、而呈騰貴、

本月調査之六十三品中、較前月昂漲者三十一品、下跌者五品、持平者二十六品、其中比較上月之騰貴者、以顯著者載之如左、

紅小豆	二〇、九%	細布	二〇、六%
豆油	一六、一%	漂細布	一七、一%
小斜文布	一三、九%	包米	一一、六%
條坎布	一〇、七%	大豆	一〇、三%
白米	九、一%	大尺布	九、〇%
坎布	八、一%	豆餅	七、二%
猪肉	七、一%	粗布	六、九%
鷄卵	五、八%	膠皮鞋	五、三%
小麻子	一八、六%	高粱	一三、五%
蘇子	一〇、七%	小米	一〇、三%
猪毛	八、九%	麻袋	七、一%
燒酒	六、四%	木材	五、〇%

一月份新京批發物價類別指數

類別	本月指數	比較上月%	比較去年同月%	一月上旬	中旬	下旬
特產	二三七、〇	增一一、六	增二六、〇	二三一、七	二三五、三	二三九、九
雜糧	一五一、五	〃一〇、〇	〃一四、五	一四八、三	一五一、六	一五三、五
食料及嗜好品	一三五、八	〃一、四	〃一五、二	一三四、四	一三五、九	一三六、六
紡織品	一七六、九	〃七、九	〃六九、六	一七三、五	一七五、一	一八一、七
五金	一七三、九	減一、三	〃一一、三	一八〇、〇	一七五、三	一六四、七
建築材料	一四三、七	增一、四	增三三、六	一四四、二	一四四、二	一四四、二
燈火及燃料品	一二六、九	減〇、四	〃一七、一	一二七、四	一二七、四	一二五、六
雜品	一六八、三	增二、八	〃四三、五	一六五、七	一六八、二	一七〇、〇
總平均	一六一、四	增三、三	〃二八、八	一六〇、〇	一六一、二	一六二、二

滿洲麻袋組合臨時總會

【大連】滿洲麻袋組合十八日午後三時半、在滿鐵協和會館開催臨時總會、一、松島理事長以下各委員出席、由松島理事長、說明提出議案之理由、審議之結果決定左記事項

一、統制規約中麻系關係事項

（甲）輸入麻系輸入配賦率

加藤商會	千分之三百九十八
三井物產	千分之二百九十五
三菱商事	千分之一百卅七
日本綿花	千分之九十一
松本商店	千分之四十一
利豐	千分之四十四
豐隆洋行	千分之十一
川谷商店	千分之七

（乙）入麻系配給率、

萬增盛	千分之三百六十六
源豐利	千分之一百十二
新昌盛	千分之一百二
三井物產	千分之八十七
聚源達	千分之五十八
永源興	千分之五十七
益順祥	千分之卅二
盛昌洋行	千分之廿五
松本欽商店	千分之廿四
吉本商店	千分之二十二
同仁號	千分之廿
三菱商事	千分之廿
福田商店	千分之十八
野中商店	千分之十五
會谷商店	千分之十二
加落商店	千分之十二
慶順興	千分之八
信和洋行	千分之五
吉井商店	千分之三
石原商店	千分之二

二、對遼陽紡麻株式會社及奉天製麻株式會社之生產麻絲諸費用、

通關發送手數量、每二百五十封度十錢、

關稅二百五十封度六圓卅三錢

一車扱鐵道運費、由大連埠頭至遼陽驛每二百五十封度一圓七錢五、

由大連埠頭至奉天驛　仝一圓卅一錢

三、配給手數料　每二百五十封度二圓、

四、輸入手數料　每二百五十封度三圓、

五、輸入麻絲陸揚後至出庫諸械陸揚費　每二百五十封度十一錢

陸揚以後迄寄託通關料　二百五十封度十錢

寄託荷繞料（九十日分）　每二百五十封度七十九錢五釐、五金利令四十三錢二釐

六、附寄組合規約第三條第五號之統制料如左、輸入麻絲每三百五十封度五圓

七、麻袋名稱變更種類中（鐵筋新麻袋）改爲（鐵無地新麻袋）

北滿鐵道沿線糧穀存荷

【哈爾濱】北滿經調調査、二月上旬末現在、北滿各鐵道沿線主要地穀物存貨、（單位噸）

大豆	六九九、九三七
小麥	九二、四八六
豆粕	一五、七八七
豆油	一、二二〇
麥粉	一三、八〇二
高粱	一三、五五八
粟	二五、三四六
玉蜀黍	一〇二、七九三
蘇子	五五、四七〇
小蘇子	一二、二九五
其他	六三、六四七
合計	一、二一四、三四一

比前旬末之一、一四九、六四二噸、爲增加六四、六九九噸、比前年同期之八七八、〇一〇更增達三三六、三三一噸、係未曾有之著增、沿線出貨旺盛之反面、基於鐵道輸送關係表示有貨處理之不圓滑、於舊正出廻期沿綫有荷預愈漸減傾向、因大豆及小麥之二主要品目、各別存貨如左、（單位噸）

管區	大豆	小麥
哈爾濱	一四、六〇〇	八、八六
濱北線	一八六、八四〇	三六、一〇〇
松花江線	八九、二〇〇	一五、九〇〇
京濱線	一三六、六〇〇	六〇〇
拉濱線	八一、一三五	六〇〇
濱綏線	四〇、一六〇	二三四
虎林線	一〇、四七〇	一五〇
圖佳線	三七、一四九	五、三〇〇
濱洲線	六〇、〇八六	六、九九九
齊北線	二一二	
寧黑線	九四、三三一	一、六五五
合計	六九九、九三七	九二、四八六
前旬末	六八八、七三七	八一、八四四
前年同期	五〇四、二五一	一九六、二〇六

二月中旬之對外貿易

【東京】大藏省發表二月中旬日本對外貿易概算如左（單位千圓）

輸出	七二、八六九
輸入	七八、二六四
入超	五、三九五

集配貨物成績

十二月中滿鐵所管集配鐵貨物取扱數量、六萬五千五百六十四件達五十一萬八十一個二千三百七十九萬八千二十六瓩、比前日爲一萬八千五百五件七萬六千四百九十一個、六百十六萬九千九百二瓩之增頗收好成績、

瀋陽縣特產出貨總石數

一月奉天之特產出貨中瀋陽縣農事合作社交易之出貨石數、總計一〇八、二〇八石、比前月係約五萬九千石之減少、該原因、麻袋不足及貨車配給不圓滑等有幾分之影響、例年一月比十二月減少爲普通、大體因昨秋之收獲佳良出貨呈順調、

品目別石數

大豆	[illegible]一〇、九九七石
高粱	[illegible]
包米	一一、九四九石
粳子	三七、二六二
稻子	一二、〇二七
穀子	五、一七七
吉米	一、三一七
大麥	三一三
芝麻	九一
稻米	六一
粳米	九九
麩子	一、七一
小豆	三七六
小麥	二九
糯子	三八
其他	九、〇九九
計	一〇八、二〇八

自動車技術員責任培養機關

新學期　每月二日十五日

爲謀東洋永遠和平值此長期聖戰之下青年諸君對於自動車運轉技術之修得實爲當務之急並一身一家生計可以安全保障而獲交通報國之榮譽故確爲優秀之技術非常時局下之青年諸君！請認淸時局向自動車運轉技術修得途上邁進罷

科別
高等科（責任科）　四個月畢業
本科（正則科）　三個月畢業
受驗準備科　一個月畢業

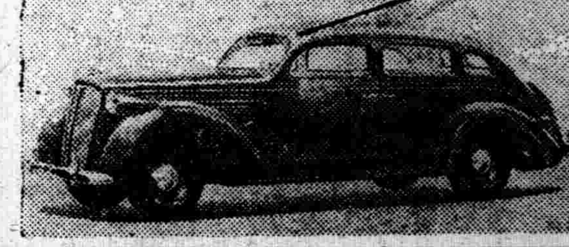

奉天詳細備章
新京寬城子一匡街（バス終點東一丁）
新京自動車學院
電話（三）二四八八番

定價　大盒三元　小盒二元
請將此廣告剪下附郵票一百二十分即奉上大盒的美興賓一盒價值三元
總發售處　奉天城內中街路北　普克德藥行

美興賓　價目　大盒三圓　小盒二圓　每打　大盒三十圓　小盒二十圓

美興賓自發行以來業經奉天警務廳化驗警察註冊准予銷售君若欲改造體質活潑精神强壯身體可速服美興賓藥片必能達到健康强壯之目的

主治
腎虧腰痛　腦力疲憊　嗣續艱難　腎子寒涼　婦女難孕　春秋四季
夢遺滑精　記憶健忘　精冷白濁　赤白帶下　年久虛弱　男女咸宜

合藥麥精魚肝油

本藥係選用含有多量生活素之鮮魚肝油與麥精幾阿蘇及怪阿可路並數種貴重滋補藥品配合而成專治肺病咳嗽喘痰吐血各期肺病諸虛百損病後失補先天不足後天虧損症勞心費腦之學生年高邁之老人服含藥麥精魚肝油定能卻病延年轉弱爲强

價目　大瓶二元　每打二十圓　小瓶一元二角　每打十二元

奉天中街　總發行所　普克德藥商行

新マツダランプ

天威牌

（二重螺旋纖條）

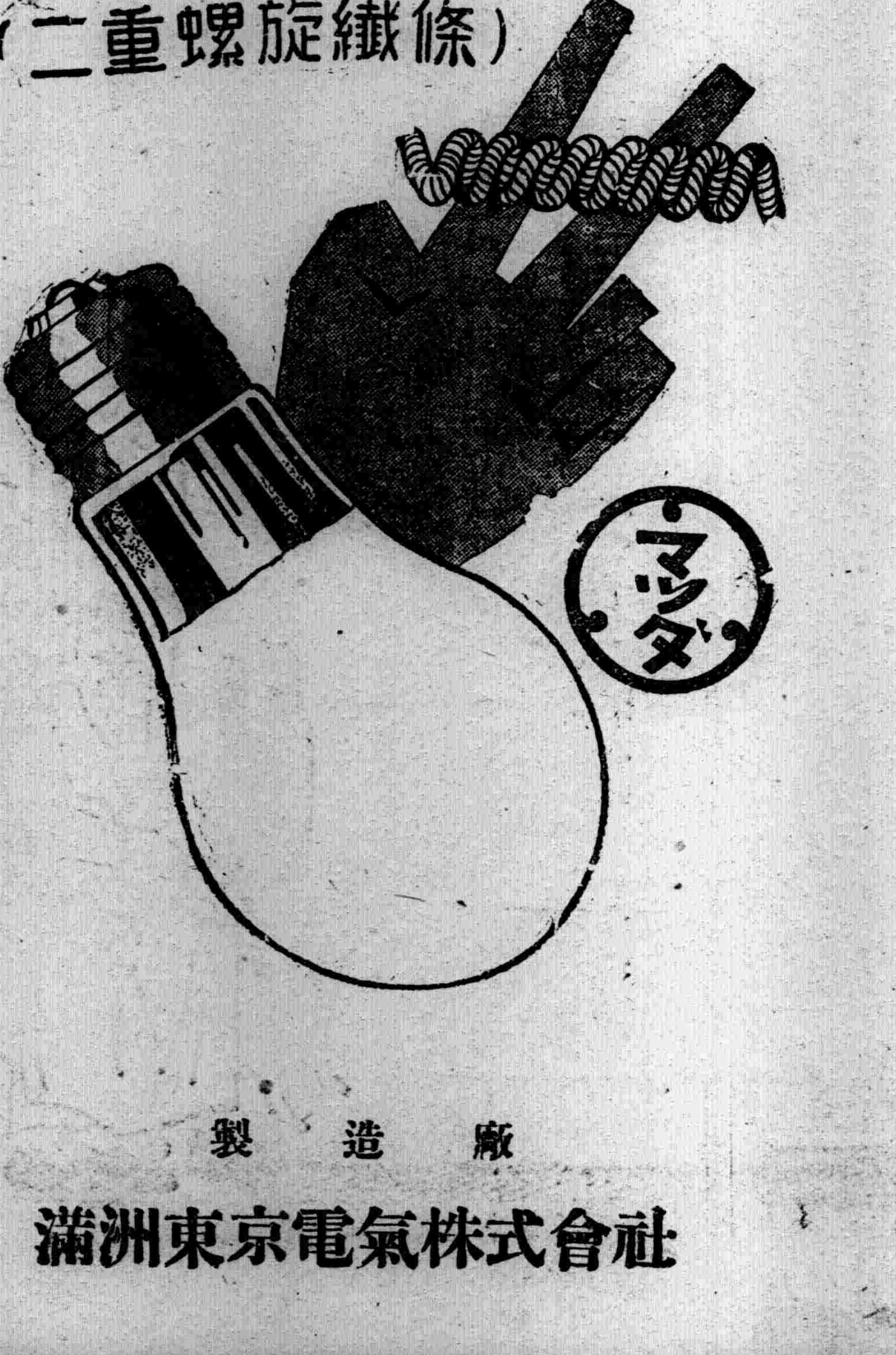

最新型天威牌電泡
二層捲線的電泡
同量電力增光二成

製造廠
滿洲東京電氣株式會社

久咳不治
傷肺成癆

潤肺防癆
兜安氏
止咳化痰

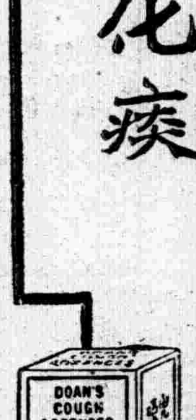

潤肺藥水
止咳藥片

兜安氏西藥公司啟　上海江西路四八九號
各大藥房　均有出售
BR-CL-820

染白髮紅毛之靈液　那伊斯

各界淑女諸位啊！你們趕快購得靈涉·那伊斯，染髮染毛、那麼着你們的頭髮、一定倍着加增美麗光澤、永遠不知老罷。

定價　小瓶五十錢　大瓶九十錢

盛京時報
晨刊
晚晨刊三大張半

論說

論滬上之無警察 (傲霜庵)

租界與治外法權。確係十九世紀帝國主義之遺物。理應從速撤廢。就中租界。時至今日。倘爲或有存在價值。即在租界內絕對維持治安是也。租界而不能維持治安。則租界所以爲租界之特色。蕩焉無存。租界亦已亡矣。

租界爲五方雜處之地。所以租界當局維持治安之責任。益爲重大。當局固有保護各國市民。俾得安居樂業之義務。各國市民。亦有安全生活自由營業之權利。尤其是租界當局對於各國市民。須化除畛域。公正待遇。萬不可爲政治問題所左右。而苟存歧視之心。換言之。吳越同舟之社會。須嚴防吳越互鬩耳。

凡上海租界。無論共同租界與法租界。並不是英美法三國之私產。爲各國僑民公共安住之地域。故其保護不容有厚彼薄此之差別。租界市民之一人。若因當局保護不周之故。慘遭殺害。則無論其爲任何國人。在租界當局。責無旁貸。宜如何自肅自戒。以免一誤再誤。本是當然之事。而亦爲一種常識。不庸贅言。所不勝詫異者。自上海一役以來。彼地租界當局。忘却租界固有之重大使命。爲政治問題所左右。寬假政治分子。潛入界內。默許其抗日工作。是以所謂恐怖暴行。層見疊出。無所底止。試就犖犖大者言之。若唐紹儀陳籙李國杰等諸名流之遇刺。租界當局之責任。極爲重大。毀損體面。誠匪淺鮮。一面中國維新政府暨日本方面。遇有此種不祥事件。起而嚴重抗議。要求善後。詎料租界當局。熟視無睹。充耳罔聞。似不解責任體面之爲何事。共自暴自棄。至此極矣。宜乎維新政府與日本方面。因之態度硬化。嚴重異常。行將出以自衛行動也。

夫天下通都大邑。何地無殺人越貨之事。突兀窃發之時。雖無由豫防。然既發之後。必緝獲兇犯以維治安。試問租界當局。對於頻仍惹起之不祥事件。果弋獲一名兇犯乎。要皆踪跡杳然。逍遙法外。而負租界治安之責任者。拱手無爲。警察等於虛設。謂爲無政府狀態。亦無不可。按以上暗殺行爲。較諸普通之殺人越貨。迥然不同。所謂抗日派因蔣政權之密令。組織團體。將租界爲根據地。四出行兇。故租界當局若稍注意於此。則不但能檢舉此項團體。防禍未然。並且雖不幸釀事後。緝獲兇犯。決非難事。孰意租界當局。無論事前事後。一切的一切。置諸九霄雲外。茫然絕無措置。大有無爲而治之概。外間憤激。以爲租界當局非無能力。即無誠意。或目爲租界當局暗中援蔣 狼狽爲奸之所致。皆是責任所在。咎有應得。不可謂爲過甚之詞也。

上海日本官憲。對於上海租界當局。除屢次抗議。屢次勸告以外。在舊曆過年前後。特別通告。喚起注意。而租界當局置之不理。反在舊曆年關。准所有警察員役。一半交代放假。是以年末在南京路惹起日人被狙擊之事件。舊曆元旦。竟爾有外交部長陳籙被刺巨案發生。駭人聽聞。蓋此種極不祥的慘案。爲租界當局怠忽責任。緩漫對付之結果。異常明瞭。無可諱言。夫一國外交部長。在租界內遇刺。事態極其重大。昔日黨國政府。號稱革命外交。恫嚇英國政府。用實力收回漢口租界。今上海租界當局。對於此種重大命案。絕不負其責任。則用實力收回上海租界。亦無不可。

由日本方面觀之。日本在共同租界暨法租界內。確爲構成之一份子。所以日人與親日派。倘不能得當局保護。則均有自衛權利。又就廣義言之 上海一隅。雖係外國租界。然租界就是租界。儼然爲中國領土。而今在日軍佔領區域。萬不容此種秩序之紊亂與自安之破壞。況關係討蔣戰局前途。並非淺鮮者乎。現在事已至此。忍無可忍。華中方面之日本軍。宜下以一大決心。斷然處置。以免貽誤於將來也。

所可嗤者。爲蔣政權最後唯一之暗殺手段。此種狠毒鄙卑行爲。在若輩或足以取快一時。亦未可知。然黨軍飽嘗慘敗。抗日救國。變成抗日禍國之今日。中國一般民衆輿論。大變而特變。均莫不顧和平救國。所謂抗日陣線。漸形動搖。汪精衛以下持和議者。次第加增。換言之。抗日陣線之崩壞。不在外而在內。是時區區暗殺手段。在大勢推移上。果有什麼效果。適足以令人知蔣政權末路。愈逼愈近！諸公亦可以休矣。

關於不逞暗殺份子對策
日本態度頗强硬
對工部局開始嚴重談判

【東京廿二日電】上海抗日暗殺團之暗殺事件、雖經日方嚴重取締要求、但治安狀況、仍未見何等改善、距陳籙外交部長射殺事件後、甫經二日、李國杰氏、又復橫死、事態愈趨惡化、日本政府、不能默然容置、廿一日、日在日駐滬官憲、會集於出雲艦上、開緊急會議、立即決定緊急對策、請訓政府、而外務省見解、以爲最近之暗殺事件、層出不窮、工部局警察當局、漫無能力、自不待論 即對於防止事件發生以及逮捕犯人、亦未有何等誠意 是以爲確保上海治安、非行日方去年來要求中之增加日本人警察官、增强權限、改善待遇等、絕對不可能、廿二日上午十時、陸海兩省關係官、以現地案爲中心、進行種種協議結果、向駐上海杉村總領事、發出重要訓令、著令立即與工部局當局間、開始嚴重談判、如事態更臻惡化、且準備第二彈之强硬對策、蓋已固定決意、向絕滅不逞份子及達成確保治安邁進云、

拋下炸彈於英領內
日方表示遺憾之意

【東京廿二日電】陸軍省廿二日午後四時發表、廿一日午前十一時許、日陸軍機、炸擊深圳停車場附近中、錯誤拋下炸彈一粒、落於英國領土內、對於命中該時刻到達共附近之機關車、日軍即經日本總領事館、向英國側表示遺憾之意、

★★ ★★ ★★

上海西部暗殺頻發
不安漸次趨於深刻

【上海廿二日電】廿二日午前九時半許、上海西部越界地區新嘉坡路之公大第三工場附近、亦有侵入持毛瑟鎗之多數中國人暴漢狙擊、該所警備中之上海特別市政府巡捕、更對於該所待機中之日本憲兵隊橋本軍曹、及工部局日本人巡查柴田光一氏、亦出以攻擊的姿勢、因而柴田巡查、以手鎗對此應戰、捕縛欲逃亡之暴漢一名、而在同所附近之茶館、特別市政府巡捕被射殺、又同時在羅賓蓀路之公大第三工場附近、亦有十數名之中國人暴漢、手持小槍狙擊、乘汽車一通行中之上海特別市政府巡查及工部局中國人巡捕、將其射殺、往他處遁走、公大第四工場、十九日晨、亦有暗殺團投手榴彈之事件、對於捕縛之中國人暴漢一名、目下行嚴重調查中、而西部紡績地區一帶之不安、趨於深刻化中、

【又電】與混亂的滬西曹家渡及公共租界接連之地區一帶、日本內外棉、日華紡、豐大紡等各工場、咸集中於此、素有西部紡織地區之稱、日方重大權益地區也、事變以來、成爲國府側暗殺團之目標、去年一月一日、竟對日華紡公大內外棉等各工場、一齊投擲手榴彈、當客秋七月七日蘆溝橋事變一週年紀念日、內外棉工人乘洋車上班中、竟遭抗日暗殺團暗殺、自是以還、殺人投彈等政治的暗殺行爲、層出不窮、對於工部局曾要請嚴重警戒、但治安方面、絲毫未能維持、事態反日趨惡化、

工部局仍不誠意

【上海廿二日電】公共租界人抗日暗殺團狙擊之小柳軍報道部員遭難事件、竟對外人記者、發表歪曲談話、謂該事件、純因痴情關係、犯人爲日本人云云、曲雜事實、陰險已極、而此間外報字林西報、已刊登該談話、於是、日本憲兵隊、憤恨工部局漫無誠意、廿二日上午十一時、派代表者向工部局嚴重談判、問工部局究以何等根據、發表如斯談話、若有事實、速呈証據、如工部局談話與事實相左時、要求處罰責任者、且取銷新聞記事以謝罰云、

希特勒大總統獅子吼

拿蒂斯制霸六周年紀念日・召集德意志國會・希總統席上・關於植民地要求與對意對日關係之大獅子吼・亘於二小時擧行・

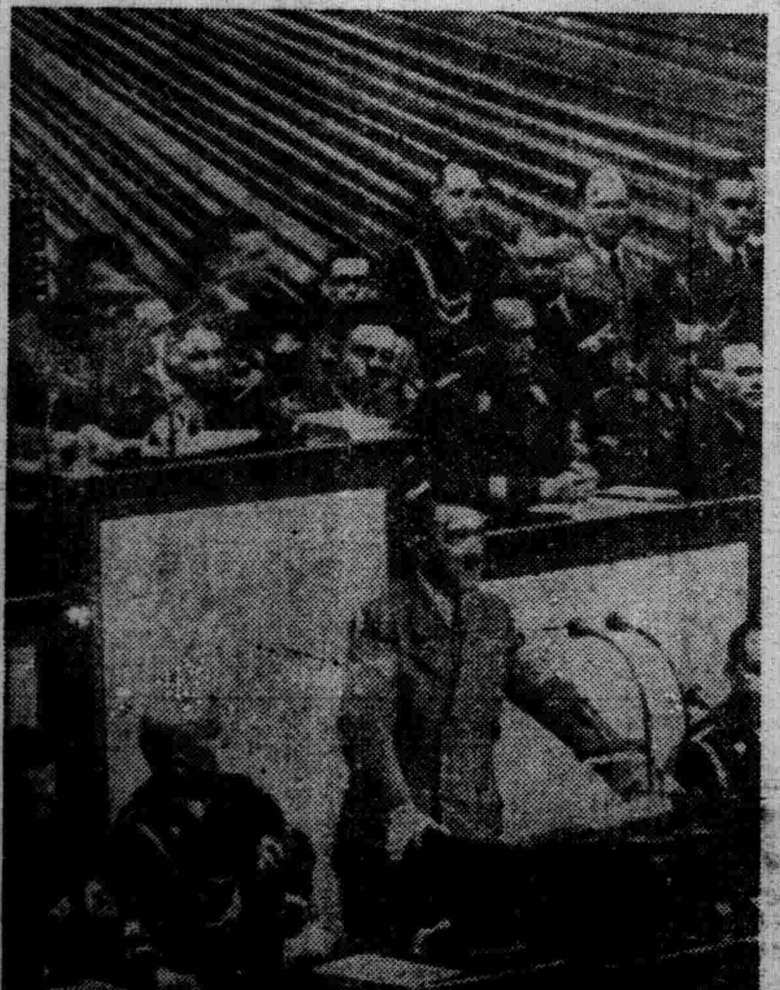

爲阻止各國軍擴競爭
注全力轉換國際政局

【倫敦廿一日電】英國下院、廿一日仍繼前日開會、討論國防事項、首由張伯倫首相將英國之再軍備計畫、陳述已擧成果之事實、關于今后軍事費支出大膨脹之結果、發出重大警告、並將阻止各國軍擴競爭、言明決注全力於轉換國際政局之旨、惹各方面注目、張伯倫首相之演說要旨如左、

英國之國防計畫、在武器裝備各方面、已漸擧其成果、然明年度之國防支出五億八千萬磅、乃爲與歐洲大戰勃發當時之英國國債總額、無何大差之龐大者、然於現國防五個年計畫、完成之際減價基金年年需要之付利費用、以現在之歲入、將不足用、在此種情勢下、爲使軍事費無累增之傾向計、必須特別努力、余對于國際之實情、雖未能予以信賴、然注意窺得轉換現在國際情勢者、乃我等之義務云云、

英皇帝皇后兩陛下御參加軍艦進水式

【倫敦廿一日電】英國皇帝喬治六世陛下、廿一日與瓊靈薩伯斯皇后御同列、駕往新堡、御參加該日下午在該地舉行之最新主力艦皇帝、喬治五世號進水式、此艦建造費爲八萬鎊、其速度較以往之主力艦極優、性能概略如左、

排水量三萬五千噸、十四英寸砲十尊五、二五英寸砲十六尊、艦員千五百名、

佛將軍入巴市城
擧行一大閱兵式

【巴爾賽羅納廿二日電】西班牙國民政府軍之總帥佛蘭哥將軍、十九日堂堂入巴爾賽羅納城、當地佛蘭哥軍精銳九萬、爲歡迎佛蘭哥將軍、廿一日午前擧行大閱兵式、親受佛蘭哥將軍檢閱、佛蘭哥將軍偕外相衆國防相飽達琪將軍及多數將星閣僚、以及防共諸國使臣同赴巴爾克尼親閱麾下軍隊之整然行進情形、並有五十萬民衆參集閱兵式場對佛蘭哥將軍作萬雷歡呼、以謳歌佛蘭哥軍之勝利、

佛蘭哥政府
近將改造內閣

【羅馬廿一日電】佛蘭哥政府制霸西班牙全土、已見確立、各國頻與佛蘭哥政府往來、進行接近工作、據廿一日梅沙介洛報不爾尼斯特電、轉較政界消息靈通者消息云、佛蘭哥政府、近或將在英法工作之先、實行內閣改造、亦未可知、該報載稱、

佛蘭哥將軍、近或將繼理之地位、委於現內長賽納斯、沙史爾氏、並郝爾達納外長及魁斯達蓀長爲不管部長、其後任起用外交及農業專家、又現國防部長台比勒將軍、似將轉任爲陸軍教育總監、此種內閣改造、含有對抗受英法兩國支持之西班牙王政復辟運動擧行示威之性質、

蘭州上空壯烈戰鬥
松尾少尉機敢行悲壯的自炸

【○○基地廿二日電】廿日、日本陸軍航空隊、對於敵方空軍大根據地蘭州、敢行再度之空中大轟炸、在蘭州上空更與蘇聯機編成之敵戰鬥機四五十架、展開壯烈之空中戰、擊墜敵機卅六架頗收巨大效果、彼時、上田大尉機、不幸中敵流彈、敢行悲壯的自炸、化爲大空英華、時松尾少尉機、亦同樣自炸、於陣、原來松尾元重少尉機、於此空中戰中、悠然投下全彈、更與成羣之敵戰鬪機六七架纏戰、槍身炸裂、以機槍戰、血戰之中、不幸慘飲敵彈、共奮戰情況、頗爲同僚所感動、誌該機搭乘人員如次、

少尉 松尾元重
準尉 奧詰高明
曹長 白倉元之輔
軍曹 長谷山嘉明
同 內田義信
伍長 右津光義

現地官民痛憤激昂

在冀中地區掃蕩殘敵戰之日軍

【上海廿二日電】租界警備當局警察之無能、當此在白日之下、竟敢爆行、工部局當局、欲將政治的恐怖事件、始終隱藏、此種卑劣態度層出不絕、十九日在南京路同生園發生、日本人婦女負傷事件、因痴情之關係、而此次又出對于李國杰暗殺事件、該氏係維新政府人物、並與新政府有相當之關係由何處觀察之、均含有政治之性質、租界方面作爲不正當之斷定、我方現地官民痛憤激昂云、

華人巡捕二名負傷

【上海廿二日電】今晚在公大第四廠附近、茶館遭時殺之上海特別市政府巡警李洪濤（五〇）、氏、該自晨由戈斯夫爾特路永恩坊三十號之自宅出發、與友人在該處附近茶館會談中、被數名暗殺團狙擊、當場即死、又在公大第三廠附近速襲擊之汽車、爲工部局警察之護送犯人汽車、同乘之工部局中國人巡捕二名負傷、警戒附近中之特別市政府巡捕一名即死、

◆ ◆◆ ◆◆ ◆◆ ◆

聘任長期法律顧問啓事

啓者敝人與聘任律師王大中爲長期法律顧問、無論何時如有侵害敝人身命財産自由名譽各權益、請律師出面代爲保護之責特此聲明康德六年一月廿四日

盖平縣城花牆子胡同一四〇號 鄭李氏啓

受任長期法律顧問啓事

啓者敝律師於康德六年一月受鄭李氏聘爲長期法律顧問、已往將來如有對鄭李氏一切權益加侵害者、敝律師必依法代爲排除、特此聲明

康德六年一月廿四日
事務所奉天市工業區五馬路十四號
電話二局四四四二號
營口市東雙橋街恰心里十四號
律師 王大中啓

地照丟失聲明作廢

啓者敝於民國十四年古曆二月十日置領通遼包立營子東王荒熱地禮字起二百二十三號地六十五畝南至道北至道東郭姓西王姓於事變丟失除呈縣署補發新照外嗣後勿論落于何人之手概作廢紙

通遼 趙連會啓

聲明遺失引換証作廢

啓者敝號委託崔格營子廣義泉代運大連埠頭萬義長名下大豆兩火車於康德六年二月十一日領進鐵路局發給壹號貳號貨物引換証兩紙二張敝員一時不愼途中遺失除呈請路局備案外特此登報聲明作廢如有拾得者概作無效

聲明商號洮南縣 德盛長啓

地照被焚聲明作廢

啓者敝人有長字第十九號戶管一張坐落長白縣癸恩社萬寶岡東坡地二段四十二畝三分康德五年十二月廿九日此照被焚除呈請縣署補發外特此登報聲明作廢

東至潘姓 南至江沿
西至蘇姓 北至鄭姓

長白縣 于鵬翔啓

遺失地照作廢

啓者敝人關印東於二月十四日赴瀋陽縣金融合作社貸款並携帶糧穢椿字戳一枚與大照一張糧領一張 已領名下期票六十畝號碼四七八〇九號坐落瀋陽縣福國村養馬廠不愼備扒手一並偷去如日後無論落於何人之手均作無效特此登報聲明

聲明人 關印東啓

艾芝田聲明

啓者敝人艾芝田今與堂叔妹夫李樹發脫離親屬錢財及其他一切事務關係凡彼今後無論發生任何事故概與敝人無涉經双方同意特此登報聲明

李樹發聲明

啓者敝人李樹發今與堂叔姻兄艾芝田脫離親屬錢財及其他一切事務關係凡彼今後無論發生任何事故概與敝人無涉經双方同意特此登報聲明

失照聲明

啓者茲爲白雲祥借到鄙人名下國幣二百五十元正並有借據以張國珍熟地五晌作押又以坐落盤石縣之契照一紙作爲押品但因鄙人之髮妻吳氏私奔竟將押品契照潛携因恐事出意外鄙人除呈報盤石縣公署補發新照外理合登報聲明作廢嗣後無論落於中外任何人之手均作無效謹將該照坐落四至列下盤石縣小甸子付永安甲計地九晌東至許姓西至分水南至邵姓北至王姓

鄙人朝陽鎭街 曲德發啓

緊要聲明

啓者鄙人於康德五年十月十七日價買趙品泉坐落錦州市城內西二道胡同路南民房十一間當時成立白契一紙於二月十四日赴市署呈驗一時不愼遺失除聲請市署備案外該契無論落何人之手概作無效特此聲明

二月十七日

李子榮啓

失照聲明

鄙人有清字執票一九一五一號坐落長嶺縣三區龍頭山屯面積四十一晌四原額地十四晌九畝四原扣地二十六晌四畝六頭段東至張姓西于姓南徐姓北于姓二段東至農安西至王南史北姚姓大同元年五月十八日受匪寇喪失除呈縣補發外落何人之手概作廢紙

薛萬昌啓

招用譯

某機關擬用譯數名月薪五十元以上至八十元以內、在職期間仍按成績增長、志願者請携帶履歷書到奉天日站富士町大同社面議、

480

滿·匈防共協定

加盟議定書正式調印

明日兩國都同時舉行

【新京專電】關於滿洲國政府及匈牙利國締結防共協定加盟議定書、日德意等現署名國、各於政府最高廟議、審議該御諮詢案、採決終了、於是、滿洲國政府、按諸前參議府會議所決定、二十四日午前十時、於國務院總理大臣、植田、華戈納、柯爾蒂澤等日德意三國代表與張總理間、正式簽訂加盟議定書、

【又電】滿洲國政府加盟日德意防共協定、對於二月十七日協約三國請正式受諾以來、外務局與三國側間、有所種種具體的折衝、而協定三國及匈牙利側意向、亦已判明、是以決定於廿四日午前十時或時間上略有幾分變更、在國務院大講堂、於張國務總理、植田日本大使、華戈納德國公使、柯爾蒂澤意國公使間、舉行簽字、滿洲國加盟之形式、乃以基本協定日德協定及意大利參加議定書爲基礎者、滿洲國對此參加議定書之簽字、同時、匈牙利同日亦在布達佩斯、同稱簽訂云、

全滿各地一齊舉行

世界防共協定加盟排共大會

首都決定諸般行事

【新京專電】對於連接增强東京伯林、羅馬世界防共樞軸之我滿洲國並匈牙利參加防共協定正式簽字、業經決定爲廿四日新京及布達佩斯、以同時刻爲期、舉行歷史的簽字、而滿洲帝國協和會、爲使是日與國民共作永遠紀念、以同日午後一時爲期、全滿各地、一齊舉行『世界防共協定加盟排共大會』、廿二日、中央本部已向全滿各省本部發出指令、是日國都於首都協和會主辦之下、使協和會分會、協和義勇奉公隊、青年訓練所、國防婦人會、市內男女中小學校生徒、及其他各種團體總動員、盛大舉行如次諸般行事、

排共大會、午後一時、於協和會館開會、『張會長等來賓、加藤日本大使館參事官、華戈納德國公使、柯爾蒂澤意大利公使等外國使臣、協和會分會以及各種團體約二千名、共同參集之下、堂堂開催、協和會首都本部松本事務長呼應大會決議宣言、三呼世界防共協定締盟國萬歲、大會終了、繼之、大同廣場中、義勇奉公隊、中等學生及共、他團體約五千名、編成徒步隊與自行車隊、以軍樂隊當先、勇壯在市中作排共行進、歷赴宮內府日本大使館、意大利公使館、德意志公使館、蒙古聯盟自治政府駐滿代表處、國務院前、三呼萬歲、然後散會、而中央本部代表全滿各地排共大會、向世界防共協定加盟國、拍發排共通電、

訪歐使節團報告講演會

定今晚盛大舉行

講演後放映訪歐電影

歡迎市民往觀入場免費

本報主辦

韓大臣蒞臨奉天驛前時攝影

由本報主辦之訪歐使節團報告講演大會、已決定爲大西城門裡審陽縣胡同內之第二女子國民學等校高之大講堂內、定於本日午后六時起始開會、於致開會辭後、即由韓大臣以下各團員等分別報告講演、約計一時許終了後、即行放演、關於一行於離滿後沿途之情形、並盟邦德意志意大利西班牙等各國國內之行動、以各友邦招待一行之景況、內容極爲繁華、莊重嚴肅之影片、此項電影、殊爲一般民衆不可多觀之珍貴者也、希市內之有志人士凡關心我友邦國家之情形及我國使節團之行動者、即希於當晚前往一觀、玆當日之會序如下（本報編輯）（一）開會之辭（穆六田）（二）講演△汪兆璠△王秉鐸△憲原△韓雲階（三）電影（訪歐實況）【意大利作品】（四）講演王慶璋（五）閉會之辭（穆六田）云

資源調查會主任官會議

第一日開會情形

【新京專電】爲行國防資源、國內資源再檢討之資源調查主任會議、已舉開康德四年第一回會議、而政府鑑於從來實績、更行無隔意之懇談、使努力於正確之資料提出、同時應適地適應主義、爲密切橫斷的連携、自二十二日亘五日間、在國務院禮堂、定行開催第二回資源調查會主任官會議共第一日、自二十二日午前十時、有星野長官、神吉次長、徐處長外統計科關係之內務局小林技佐等各部局二十名地方各省計畫科並庶務（計畫股）之各科長、其他合計九十名出席、徐統計處長之開會辭後、有總務長官統計處長之致辭、小島大尉之講演、終了午前之日程、自午後以總務長官指示事項爲中心、遂行懇談、

星野總務長官訓辭

資源調查主任會議時、星野總務長官之訓辭要旨如左、省察現下內外情勢、可知國際情勢更加緊迫、亦一日不可偷安、內政之刷新充實、愈爲急務、稽諸此次事變眞義、深思我國建國理念、吾人等不當苟安過去業績、爲對處現下時局、更當準備其不測變轉、整備確固不動之姿勢、而共要諦、不外貫徹建國理念、更强化日滿不可分關係、實踐道義政治、民族協和使其更加徹底、以此爲基調、由物心兩面、完成舉國一致之國防國家、國防國家之完成、共不可缺者爲國家總動員計畫、及其表裡一體之資源調查之重要性緊急性、此乃無須贅言者、各位當體中央之意、自覺地位職責之重大性、更切望進一層研究努力、

指示事項

於資源調查主任官會議之總務廳指示事項如左、

一、關於資源調查之出資徹底案、
一、關於資源調查事務担當者名報告案、
一、關於資源調查資料之秘密保持案、
一、關於報告期日嚴守案、
一、關於資源調查事務職員養成案、
一、關於資源調查證憑辦理

寫眞●全滿洲資源調查主任會議會場

本報募集之歌曲 在首都開審查會

由本報及大同報並日文滿洲新聞等報社、聯合發起、並由弘報協會後援主辦募集中之『滿洲行進曲』及『國都之歌』自開始徵募以來、一般應募之人等、極爲踴躍、紛紛投函、迄於本月十五日止、計收得應募者之函件、共達七百餘件、現爲審查計、當經擬定於本月二十四日午后四時許、在新京滿洲新聞會議室內舉開審查會議、當日出席担當審查者、略定如下、▲關東軍人見大尉▲市公署大塚淳▲弘報處武藤參事官于宣傳科長▲民生部孫社會科長、▲放送局山田放送科長▲大同報楊華亭▲滿洲新聞笠神主幹▲弘報協會三浦理事▲盛京時報高冠山云、

江鯉登市價昂

【嫩江】現以斗柄回寅、春節又要來臨、家家戶戶、無不購買年貨、但人民習氣、以除夕日之晨、多食鯉魚、（取其年年有餘之意）、以故一般榮商多預備鯉魚以備售賣、而應節令、但其價每斤三角有餘云

精軍校募集新生

【嫩江】吾邑縣立精軍國民學校、第四年生、已於年前卒業、該校崔校長、爲補充班次起見、特於昨日（十四日）、張貼廣告、募集第一年級新生五十名、凡男女學生、達七歲者即可入學報名者甚踴躍云、

訪歐經濟使節團報告講演會

一、日期 二月二十三日午後六時起
一、會場 城內第二女子國民高等學校禮堂、
一、講演者 韓雲階、王慶璋、憲原、王秉鐸、汪兆璠、各氏、
一、映畫 訪歐實況映畫、

主辦者 盛京時報社
後援 滿洲帝國協和會 滿洲弘報協會

韓大臣昨已蒞奉 準備出席講演

爲出席今（二十三日）本報主辦之訪歐經濟使節團報告講演會之韓經濟部大臣、業於昨二十二日午后五時十分許偕同淺井秘書官乘亞細亞號列車到着奉天、於到着之前、奉天金省長、曹實業廳長、馬署長劉稅務監督署長、以及本報染谷社長、並關係各機關代表等、均皆前往車站待候迎迓、韓大臣於降車後、即向歡迎者點首爲禮、旋即乘車前往大和旅館休息、當晚六時許、出席奉天省長之招待宴、於南市場之鹿鳴春、席間由金省長以下談歡、頗極一時之盛云、至韓大臣以外出席報告講演之訪歐使節團員等、則定於今（二十三日）午后隨同亞細亞號列車到奉云、又韓大臣預定於今晚講演會報告終了後、即於十一時四十分許之列車、歸還新京云、

又使節團之講演題計韓團長爲、訪歐所感〃餘者各團員定今日於會場發表云、

各村長紛解村稅

【嫩江】吾邑縣公署、於康德六年度、實行徵收村稅、業經一月餘矣、現內屆月終、各村長均紛紛、將一份徵收之村稅、呈解縣署、財務股矣、

"國境建設" 實行現地調查

【新京專電】政府前會發表關於國境方面民力滿蒙及國防體制强化之國境建設大綱、爾來數次與關係方面協議、更按部門一進行研究、最近大體[illegible]見、並作現地調查、星野長官、關係各部次長並滿業滿鐵電電特殊會社首腦部、廿七日於牡丹江開關於國境建設之地方會議、廿八日歸京、更赴黑河[illegible]

建國節佳晨 市公署表彰 孝子節婦

奉天市公署於三月一日建國節之佳日、午後二時起於該署禮堂、舉行孝子節婦社會功勞者之表彰、並獎章傳達式、滿洲國中央社會事業聯合會長總裁由鄭市長代理傳達、應表彰者之氏名如左、

▲孝子 姜富財（小西關）王小成（工業區）

▲節婦 侯繆氏（大北關）闞盧氏（大西關）馬張氏（大和區）

▲社會敎化功勞者 范實卿（大南關）金良有（大北關）

▲敬老 席德（大北城門）

▲社會事業功勞者 左壽椿（同善堂）程兆崑（同善醫社）談道桓（紅卍字會）小谷建吉（小谷育兒院）

然而滿洲赤十字社所贈之記念品、亦由該式場傳達云

奉省各縣市長會議 三月中旬舉行

根據決定奉天省政及其他各事之省政會議結果、奉天省公署、已定於三月十三四兩日、招集管下各縣市長（滿系）舉行縣市長會議、更自廿日起、三日間、招集各縣副市長日系）開會議、關于奉天省三個年計畫及康德六年行政方針等面行指示、與各出席者、行質疑問答云、

松岡總裁赴撫順

松岡滿鐵總裁、二十二日與中西理事等、同往撫順、視察關係方面、二三日滯在預定、

第七期報告

（自康德五年七月一日 至康德五年十二月三十一日）

貸借對照表（康德五年十二月三十一日現在）

資產之部	
質貸款項	二一、七四三、五二九、二五
未售老號	一八、三五〇、六七
商品	六〇、八六七、八〇
不動產	一、四二八、六九五、四三
有價證券	五二八、三〇七、〇〇
生財	四六五、九四八、七三
貯藏品	四五、〇九二、二四
期收票據	六、〇〇〇、〇〇
代理業未收款項	六六、六四七、四五
未收款項	一六、九九五、七九
墊付款項	一四〇、五四五、六三
雜項欠款	一五六、五二六、六一
存出押金	三、五二四、七〇
存放銀行	一、三二二、五〇
現金	二八〇、一二一、七八
合計	二五、九六二、四七五、五八

負債之部	
資本金	六、〇〇〇、〇〇〇、〇〇
法定公積金	五〇二、〇〇〇、〇〇
別途公積金	六七五、〇〇〇、〇〇
社員退職慰勞金	一八五、〇〇〇、〇〇
銀行借用款項	一五、九四二、二〇七、八三
代理業未付款項	一〇四、四六九、五八
未付款項	五九四、一三九、五六
存入款項	三九四、一八九、三〇
社員共濟金	一二七、四七七、四四
社員身元保證金	六七、五七五、九六
雜項存款	六四、七二二、一八
存入押金	三、七二八、〇〇
前期滾存金	五二六、一四五、〇五
本期利益金	七七五、〇四六、六八
合計	二五、九六二、四七五、五八

公告如右

康德六年二月十日

新京特別市大同大街二〇二號

株式會社 大興公司 啓

寫眞畫報『斯民』代派所募集

對奉天省各市縣及與此相毗連之省市縣未設有代派所之地方有願辦理者待遇優厚函索簡章及樣本附郵票十八分即寄

奉天小西關魁星里六號

斯民奉天省辦事處

焚照聲明作廢

敝人楊貴於民國十九年七月一日被焚管照四十二張除呈縣署補發外前會登報聲明作廢惟以刊誤關係特再登報聲明作廢

領名	坐落	字號	畝數	照類
楊貴	朱卜啓圍	恭字七六號	一.〇〇	戶管
〃	〃	七九	一.五〇	〃
〃	〃	七七	一.五〇	〃
〃	〃	一六二	三.〇〇	〃
〃	〃	二八九	三七.五〇	〃
〃	〃	三五四	五.〇〇	〃
〃	〃	〃	五.〇〇	〃
〃	〃	〃	二八五.〇〇	戶管
〃	〃	〃	一四三.八〇	〃
〃	〃	〃	五〇.〇〇	〃
〃	〃	〃	一三〇.〇〇	〃
〃	〃	二二六	一四二.〇〇	〃
〃	〃	〃	一五.〇〇	〃
〃	〃	恭夾字四八	七三.一〇	戶管
〃	〃	〃	四〇.六〇	〃
〃	朱卜啓圍	清賦二八	二五.〇〇	大照
〃	〃	八五四	五.〇〇	〃
〃	〃	九三五	五.〇〇	〃
〃	〃	九七四	五.〇〇	大照
〃	阿木巴勒克圍	公字三一四	二九.三〇	戶管
〃	〃	三一五	三六.五〇	〃
〃	〃	三一六	三〇.〇〇	〃
〃	〃	〃	三.〇〇	〃
〃	〃	三一七	一一.九〇	〃
〃	〃	三三一	二八.〇〇	〃
〃	〃	六一九	一三八.九〇	〃
〃	〃	六二八	二七.二〇	〃
〃	〃	二九二	二七.四五	〃
〃	〃	〃	二七.四五	〃
〃	阿木巴勒克圍	清賦元號	三〇.〇〇	大照
〃	〃	二九〇	一〇.〇〇	〃
〃	〃	三一七	八.〇〇	〃
〃	〃	一三三八	一〇.〇〇	〃
〃	〃	七三一	二一.三〇	〃
王相海	米卜啓圍	恭字一八四	二八.〇〇	〃
〃	〃	清賦八八九	四〇.〇〇	〃
高殿宅	〃	恭字二六三	一二〇.〇〇	〃
辛茂德	阿木巴勒克圍	公字四三一	一一一.七〇	〃
石萬富	〃	二九四	一二.六〇	戶管
〃	〃	三〇五	八.四〇	大照
〃	〃	二九九	一〇.〇〇	戶管
〃	〃	二九六	二.二〇	大照

計 照四十二張

東豐縣沙河鎮 楊貴啓

焚照公告作廢

左記地照於康德元年十二月十九日在左江村公所被匪焚毀遺失合行登報公告作廢

通化縣長 馮錫藩

名	地目	等則	東	西	南	北	畝數	照類	坐落
李德順	旱田	中則	本地	磕頭	江心	河心	九畝	大照	左江村
朱廣太	〃	〃	大道	河	本地	山崗	三畝	〃	二道江北
〃	〃	〃	坎道	溝	坎上劉姓	本地	六畝	〃	〃
〃	〃	下則	大道	河	本地	〃	三二畝	〃	〃
李中翰	〃	中則	溝本地	田姓	小橫道	姚姓	十八畝	戶管	〃
〃	〃	下則	四至本地				十二畝	大照	〃
劉永吉	〃	中則	江坎	劉姓	（本地	本地	六畝	執照	〃
〃	〃	〃	四至全上				六畝	〃	〃
〃	〃	〃	〃				八畝	〃	〃
〃	〃	〃	〃				三畝	〃	〃
吉	〃	〃	江	沈姓	本地	李姓	二畝	〃	〃
劉永祥	〃	〃	四至全上				二畝	〃	〃
劉盛元	旱田	下則	四至全上				二十畝	〃	〃
張文才	〃	中則	宋姓壕溝	徐姓溝壕	徐姓坎	本地	四畝四分	戶管	〃
〃	〃	〃	四至本地				十六畝	〃	〃
石英德	〃	〃	李姓	沈張姓	劉姓	李姓	三六畝	戶管	〃
〃	〃	〃	李姓	解姓	李姓	李姓	十畝	〃	〃
宋耀堂	〃	〃	劉姓	劉姓	劉姓	李姓	八畝	〃	〃
〃	〃	〃	石門	崗楚	本地	崗頂劉姓	二畝	〃	〃
〃	〃	〃					九分	〃	〃
〃	〃	〃	四至全上				九畝	大照	〃
宋耀宗	〃	〃	四至全上		一		十畝	〃	〃
〃	〃	下則	四至全上				八畝	〃	〃
楚寶玉	〃	中則	崗道	李姓	王姓	田姓道	六畝	〃	〃
〃	〃	〃	四至全上				四畝	〃	〃
〃	〃	下則	四至全上				五畝	〃	〃
〃	〃	〃	四至全上				八畝	〃	〃
〃	〃	〃	四至全上				十畝	〃	〃
趙德金	〃	中則	河	河金家坟壕			六畝	〃	〃
〃	〃	下則	四至本地				四畝	〃	〃
王成文	〃	中則	河	河	河	金家坟	二畝	戶管	〃
劉珍	〃	下則	江	李姓	趙徐車道	本地	六畝	大照	〃
劉永祥	〃	中則	四至全上				六畝	〃	〃
〃	〃	〃	四至全上				八畝	〃	〃
〃	〃	〃	四至全上				十一畝	〃	〃
李茂	〃	〃	崔姓	道	田姓		十七畝二分	〃	〃
〃	〃	〃	四至全上				六畝	大照	〃
〃	〃	〃	四至全上				五畝	〃	〃
〃	〃	下則	四至全上				十二畝	〃	〃
朱萬發	〃	中則	崗頂	曾姓	唐姓	崗頂	六畝	戶管	左江村小樣子溝
〃	〃	〃	四至全上				四畝一分	戶管	〃
〃	〃	〃	四至全上				五畝	大照	〃
〃	〃	下則	四至全上				八畝	〃	〃
于翔鵬	〃	中則	山頂	大河	小溝	于姓	二畝	〃	〃
〃	〃	〃				山頭中心	十一畝	〃	〃
姚慶喜	〃	〃	四至全上				五畝	契尾	不詳
〃	〃	〃	四至全上				六畝	大照	〃
〃	〃	〃	四至全上				二五畝	〃	〃
〃	〃	〃	車道	分水	趙姓	李姓	六畝	戶管	左江村土別溝
毛洪福	〃	下則	道	崗	李姓	山	二八畝	〃	〃
〃	〃	中則	李姓	劉姓	水溝	李姓	六畝	大照	左江村馮家溝
姚永山	〃	〃	郭李姓	李姓	李姓	唐姓	四畝	執照	北大央
姚永河	〃	〃	李姓	小石	線姓	高力	二畝	〃	〃
〃	〃	〃	李姓	墻李姓	李姓	道郭姓	十四畝	大照	〃
〃	〃	〃	四至全上				十二畝	〃	〃
張德全	〃	〃	于姓	崔姓	崗	河	三畝	契尾	水洞溝
〃	〃	〃	四至全上				六畝	大照	大西岔
〃	〃	〃	于姓	崔姓	本地	河	六畝	〃	〃
〃	〃	〃		河	崗		三十畝	〃	〃
〃	〃	〃		崗	河		十二畝	〃	〃
〃	〃	〃		本地			八畝	〃	〃
高榮軒	〃	中則 城則	山坡	山坡	溝門	山	十二畝	〃	左江村東平溝
朱廣盛	〃	〃	老崗頂	仝	溝口	大河	九畝	契尾	裏左江村大樣子
〃	〃	下則	崗頂	崗頂	本地	本地	三九畝	〃	溝

本社廣告事務請通 電話二一—二〇二二

百代唱片

譽滿環宇·斯界領袖

最新出品

風靡全滿

電影歌曲

(明星鉅片馬路天使)
周璇唱
天涯歌女·四季歌

(藝華鉅片三星伴月)
周璇唱
何日君再來

(明星鉅片古塔奇案)
龔秋霞唱
秋水伊人·思母

種目繁多不及備載

新坦覇爾散

驅黴砒素劑(治梅聖藥)

Antisyphilitica

Neotanvarsan

本品係將從來之新酒爾佛散、加以改良、爲更進一步之新製品也、蓋東京帝國大學醫學部教授藥博學士服部健三氏受同大學名譽教授藥博學士丹波敬三氏指導研究而成、鄙社蒙兩博士指導監督、負製造之責、更每號製品必經醫學博士久野義磨氏之臨床實驗然後發售、故使用上安心可靠、諸大家推奬之靈藥也

使用法

A 照一定量稀釋之、注入於靜脈內
B 以濃厚溶液、注入於靜脈內
C 不得已時、注射於筋肉內亦可

特徵

效力優秀～～大批生產
使用簡易～～價格最廉

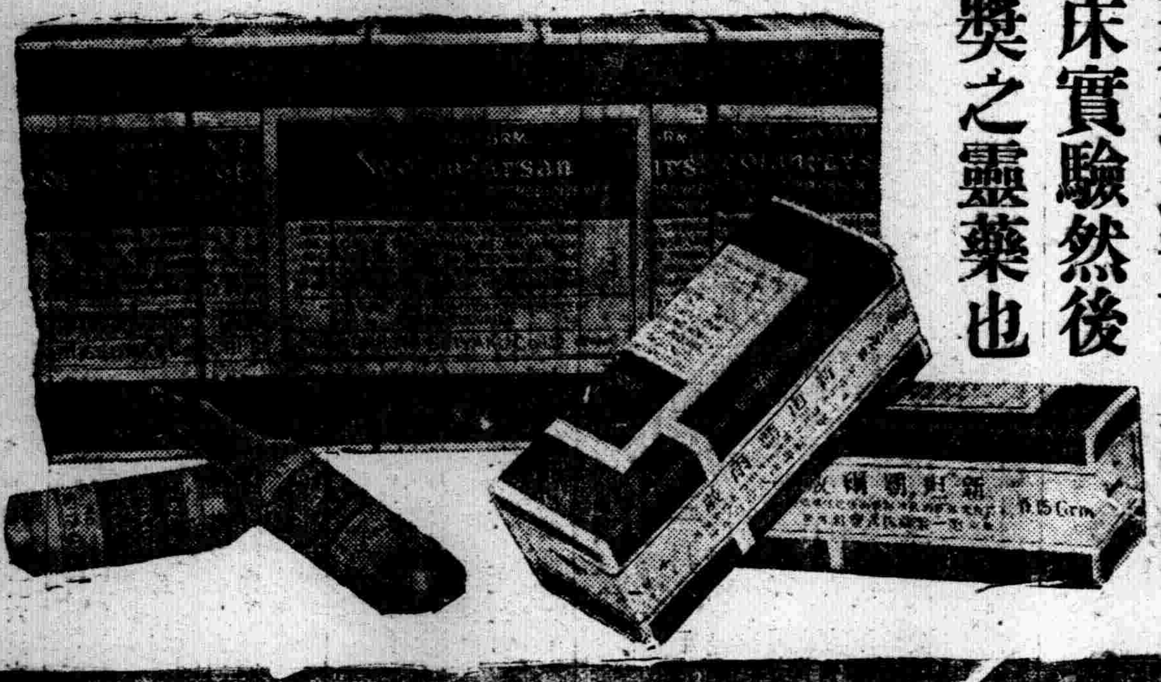

製造處 東京 第一製藥株式會社
出張所奉天琴平町三番地

滿洲國經理處

日本實藥會社大連支局（大連市浪速町）
大正堂商店（大連市吉野町）
濱崎商店（大連市山縣通）
宮竹藥局（旅順市青葉町）
鵜原藥局（奉天浪速通）
日本實藥會社奉天出張所（奉天加茂町）
井上誠昌堂（奉天浪速通）
佐藤廣濟堂（奉天小西關）
大連洋行支店（四平街新市街）
井上誠昌堂新京出張所（新京日本橋通）
大和藥房（新京吉野町）
宮崎供盛堂（新京三笠町）
東亞號藥房（新京永樂町二丁目）
泰泰號（吉林省城新開門街）
稻野富山堂（齊齊哈爾商埠地）
五洲西藥房（齊齊哈爾商埠地）
中西藥房孫尚武（仝上）
原田藥店（哈爾濱道裡石頭道街）
龜昇號藥店（哈爾濱道裡石頭道街）
泰華西藥商店（哈爾濱道外正陽街）
同記商場商店（哈爾濱正陽街四道街）
瓢井太昌堂（哈爾濱道外傳家甸）
新井藥房（圖們市春風街）
一木藥舖（安東驛市場通）
日本實藥會社哈爾濱出張所（哈爾濱八站南馬路）
安達藥房（新京大馬路）
新京藥品株式會社（新京朝日通）

其他各埠有名藥房

詳細料獻函索即寄

神皐雜俎

秦婦吟 —八—

（唐韋莊作）

王靜菴先生考訂　穆儒丐校錄

此時莊尙未第。共署右補闕。乃莊在唐所終之官。考莊自巢亂後。自洛而吳而越、而贛、而楚、至景福二年癸丑。始還京應舉。共投寄舊知詩。所謂萬里有家留百越。十年無路到三秦者也。是年下第。至次年乾寧改元。始成進士。共入蜀之歲。則弟藹作浣花集序云。庚申（光化三年）夏。以中諫□□□□。辛酉（天復元年）春。應聘爲蜀奏記。而浣花集（十）有過樊川舊居詩。自注云。時在華州駕前。奉使入蜀作。考昭宗以乾寧三年丙辰七月幸華州。至光化元年戊午八月。始還京師。則莊奉使入蜀。當在丙丁戊三年中。而唐書隱逸陸龜蒙傳云。光化中。韋莊表龜蒙孟郊等十人。皆贈右補闕。（北夢瑣言記此事。在光化元年）即莊奉使後。仍自還朝。至庚申乃復入蜀。辛酉始委質王氏。則庚申之中諫。（唐人呼拾遺補闕二官爲中諫。見北夢瑣言八。）乃其在唐所終之官也。瑣言載右補闕韋莊爲陸龜蒙誄文。與此詩結銜。均以其最終一官稱之。而此詩書於天復五年。宜其書此官也。

秦婦吟一卷。不載浣花集中。後人僅於他書。得其片詞隻句。幸有唐末五代寫本。發自敦煌石室中。惜又爲外人學者所得。深鋼秘藏。欲得鈔本。而不可得。王忠慤公國維。與法國伯希和教授。多年舊契。始得其完全鈔本。復加考證。有裨後學。誠非淺鮮。故爲錄之報端。幸勿以尋常文字目之也。惟排字時。多有錯誤。而記者又有新京之行。將此跋遺落。今補誌之。容當爲細校也。

儒丐附識

畫〃蘭〃談 —二二—

（續）（思齊廬主）

也就忘紙的粗澀。就是化阻力爲助力了。此後不論畫蘭在任何紙上都能有駕輕就熟的效力就像一個人。終年在崎嶇峻嶒的山道裡奔波。久之行坎坷像坦途一樣。併且頭竟忘了一旦行在康莊的大路上。則心胸豁然。步履閒適。不兩樣置身雲衢。行空天馬了。畫蘭練紙的效果。尤概就是這樣罷。

M『練快』。畫蘭的工作以上各種工作。都有了充分和用具完全寫在上面了。關於練習。和純青的火候。假使筆的運行。極其遲延。則共作品一定要支離脫節。氣勢呆板。絕沒有神韻動人的象徵。這樣看來。『練快』也是畫蘭工作裡的重要成分啊！大凡筆一着紙。不論是葉。畫花。點心。或撮幾筆石頭。和幾棵荊棘。都要不假思索。像電掣風馳一般畫去。工夫深到了。自然習與性成。沒呆笨的毛病了。（未完）

萬葉集抄譯 —十一—

（錢稻孫）

▲反歌

銀母　金母玉母　奈爾世武爾　麻佐禮留多可良　古爾斯迦米夜母（山上憶良）

しろがねも黄金も玉も何せむにまされる寶子にしかめやも

黃白金玉何所有　多寶孰與多子倖

九星日鑑

舊二月廿三日　正月廿五日　木曜　辛卯　大安　除　井宿

▲一白之人、如不越分而行、必結良果、丙庚壬吉▲二黑之人、盛運之日、願望成就、諸事進取吉、甲丙辛吉▲三碧之人、不畢爾艱難勞苦、實惠將益遠矣、乙丁壬吉▲四綠之人、別求進路、以防行不通、丙辛壬吉▲五黃之人、躬自厚責、必受同情、可無嗜也甲庚亥吉▲六白之人、周圍受巨大援助提拔、存巨大光榮、丙丁亥吉▲七赤之人、臨淵自戒、勿妄事美慕、安全、丙午丁吉▲八白之人、元氣漸增、幸福光臨、盛運之日、甲庚辛吉▲九紫之人、自他之反感頗深、易起衝突、融和爲要、乙辛壬吉

詠梅

（林化青）

△案頭紅梅開放感賦

冰天雪地生機欲。輸與梅花獨芳烈。虬枝佶屈孕仙葩。疎影橫斜彩纈。點粧靨似絳雪飛。破萼妍於紅冰裂。消磨廣平鐵石心。塗抹太眞胭脂頰。滿腔熱血祇自知。一點赤誠向誰說。好將白墮注金樽。醉藉丹霞書綠蝶。逋仙老去風懷發。更聘瓊姬眠湖月。

閒·話·千·山

（續）（小天）

程氏自謂遊千山得詩三十七章。今日所能獲見的。有由祖越過龍泉一章。就是『一經何盤曲。東西亦委蛇。危巖嵌蘭若。疲馬安能馳。豈不憚峻險。薄言恣探奇。清泉灌長纓。聊與性命期。雅有杯中物。可以樂我私。』這大概就是他遊山在龍泉寺。會晤徐文華前後所題詠的又有下香岩一章。就是『危途長側足。高處更回頭。行路難如此。何時臥故邱』而已。共餘諸詩。怕是早已失傳了。

徐文華。字用光。嘉定州人。是正德三年進士。嘉靖二年爲大理右少卿。他與程氏均以忠諫遣戍遼陽。後來遇赦。在明穆宗隆慶初年又贈他左僉都御史。劉琦字廷珍。洛陽人。正德九年進士。嘉靖初授兵科給事中。謫戍瀋陽。十年後赦還。他們在嘉靖十五年既與程氏偕遼陽副總兵李景良高大恩等人。來此遊山。不久更以詩文傳之京城。所以嘉靖以後的朝廷大老。都知道遼陽靈峰千山是關外唯一的名勝。因之那龍泉祖越幾個古剎。也被世宗穆宗神宗三輩皇帝知道了。那勅建龍泉。或是頒發經卷。謂爲起自程徐李高諸人。遊詠題記也不爲過的。徐劉之詩。存稿極少。劉不得見徐詠之詩。只見有遊祖越寺一首。就是『雲煙迴合水潺湲。路轉陂陀百折還。上界鐘聲霄漢杳。前山搭影夕陽間。松濤漲壑千巖響。花雨浮空滿地斑。坐久虛堂疑誤入。恍然身世出人寰』這首詩雖描繪的是祖越寺。實際大部分還是在龍泉寺境界裡的景色。（未完）

談"茶花女"

（上）（孝武）

『茶花女』影片於春節佳期內。已經在光陸首次公映了。愛好映畫的同志者們。想您們一定是看完了。現在把我對於『茶花女』一切的見解記於下邊。與您們研究研究還望指正。

一、劇情—是一部帶有哲學趣味的影片。這一部影片的反映動機。與佐紅絲所著的『人獸之間』（日本名著）內的反映動機大同小異同是在說。一個人作人要達到『全人』的地點。那就可以稱爲『神』。至古及今。只有孔子。基督。釋迦。便屬於『全人』的。每一個人都是共有『神性』『人性』『人慾』三者的。從這三者在起一組成分量的不同。便簡化出許多什麼『聖哲』『賢人』『小人』等等的不同流俗之輩。因其所具的『人慾』分最大。便不能稱爲聖哲賢人了。只能稱爲小人。在現代人慾橫流的世界裡。百分九十一二是人慾大的。再有每一個人會犯罪作惡。也決不是他自己所願作的。或爲環境所逼。或因社會的缺陷使然。主要原不外乎飢寒所迫。挺而走險而已。同樣的一個人受社會的淘汰。或不見容其同流。也不能完全結在他個人之性格的缺陷多半是與人慾最大之人相處。受其包圍或要挾。而終至於自己逐漸失其人性者。亦非少數。茶花女馬莉莉不就是這類人物的典型嗎？『畸形的社會。無情的禮教。致死了我的莉莉』這一段話不過是亞蒙正在痛恨悲傷的時候。慨然的說出了這句話其實呢。就是受些人慾最大之輩包圍。使她的『人性』減少。加大『人慾』。是爲致死。莉莉之傷痕。

燭殘

（冷潮）

王老者今年七十三歲。在村中已經算位有點體面的鄉紳了。

他是一個命運坎坷的人。十三歲上。他的父親便去世了。拋下了他的寡母和他。鎮日在悲愁裡過着貧苦的日子。

他母親是位賢慧的婦人。領着自己的愛子。成天在淚的河裡掙扎着。求把兒子撫養成人。好能對得起他死去的丈夫。

他母親委實太苦了。整天的工作。已經眞是疲乏得夠了。而在夜裡還要替旁人作針線。尤其是晝短夜長的冬夜裡。工作得更緊。晚上因爲沒有錢買油點燈。常在破舊的紡線車上。捲上一支線香。味着這一線的螢光。好來繼續她的紡線。冬夜的北風。吹得窗紙鳴鳴的作響。和他母親乾咳的聲音。配出來一曲哀切的交響樂。從窗紙裡透進來的寒天月色。映得他母親的面龐。益形慘白而無血色。直到現在。只要他一想起他母親的那副白臉便不盡悲從中來。

他深明白他母親的苦衷。和自己家裡的現況。假如自己不來幫助母親工作。家裡的生活。也眞有些難於維持了。所以自己也眞肯努力。任憑作着繁重的工作。從不道出一聲疲乏和厭倦。夏天在田裡鋤地。只管被驕陽曬得暈。也從不停止他的工作早晨從家裡帶出兩塊乾糧隨便嚼上幾口。就算敷衍過去他的午飯。就是地頭小河裡的水。自己也會因爲渴極了而喝過的。貧苦的生活。繁重的工作。自己只是咬着牙挺起這副重担。從未隨便的厭倦和偷閒過。所以直到母親去世的時候。家裡已經有着十幾天地了。

從十三歲的秋天。便爲人家牧牛。一個深秋的黃昏裡被從牛背上摔下來。脚面的紅腫。引得母親的眼淚。由深陷眼眶裡。不住的滾到慘白的臉上。…類似這樣深刻的連續的悲劇。在他的心幕上。歷歷的反覆的演出。想到了現在居能在鄉裡有點地位。也算得不負當年。…王老者想起他悲梗的往事。熱淚由眼角瀑布般的瀉到枕上有的由腮邊直流到那一叢衰草般的花白鬍子上。面上慘白得可怕。一雙被濤糢糊的眼睛。深深的陷在眶下。額上的縐紋。好像由名手雕刻着他一生的日記似的。充分的記出他一生的坎坷。（未完）

日本語和日本精神 —十四—

（谷川徹三）

反之。『花』的德語Blume。却表現着從地上長芽而開花的過程。這裏有力學的內容。但是日本語則沒有日本語的一般的性質。是在那是化爲人的聲音的視覺映像。這裡有童心的天眞朴素的明朗味。他說着這種意思的話。這做爲外國人的看法。我覺得是很有意思的看法。不强也不能照樣接受起來。困德特又對於聲調也這樣說着。日本語的聲調非常平板。我在德國的時候。在學校聽到ヨコハーマ（橫濱）啦ナガサーキ（長崎）啦一類的地名。爲了那雄壯的音響。遙遙景慕了日本。可是來到日本一看。元來不是ヨコハーマ却是ヨコハマ。不是ナガサーキ却是ナガサキ。那是平板的。沒有氣力的話語。我失望了。這裡也有日本語的特殊性。但是這也不能像困德特所說那樣。一味說它是平板。在平板中其時有非常的複雜性。

過年

（續）（废人）

王有發家的突然想起來胡老四的事『今晚上上你那一擧』這句話。那種粗嘎的惆赫的喊叫。在她的耳朵裡不住的響着。…外面敲門的聲音。有些着急的樣子。

她不得已的發出顫動的音調。

『誰…呀…？』

『開開吧…是我！』

『你…你…是誰呀？』聲音更顫動了。

我。胡老四的語音都聽不出來啦！

『天這麼晚。你幹甚麼來啦？』

她的聲音有些惱了。

『咦！怪呀！你白天說甚麼來着？』

『白天！甚麼白天黑天的。有話明天再說吧！你這個不是人的東西…』

她愈說愈擧着心跳。以後連自己也不知道是說些個甚麼了。

對方跟着也來火了。

『好！這你個刁鑽的老婆好我明天報告去！一定報告去！』

接着便聽見一陣有力而迅速的脚步聲。拍々的由近而遠了。

她聽見胡老四跑的聲音。眞使他不敢想像以後所發生的事情。他心和井架上吊桶般的上下。忐忑和不安。

『這…這…可怎麼好……呢？』

不由長嘆了口氣。眼淚像的落下來兩顆。都滴在孩的臉上。孩子皺了皺眉。（未完）

◇補正—廿二日本版。『秦婦吟』題目『婦字上』脫一『秦』字又『閒話千山』題下二段一行『昔柳山水』句『柳』字下脫一『州』字。合亟補正。

日"本"現"代"文"學"概"觀

（續）（菊池寬作　侃如譯）

其後便是普洛文學了。這是受了蘇俄的共產主義的影響。把人生看成了階級的鬬爭。而努力於想寫出這個。而招來社會革命。然而文學爲文學以外目的效力。所謂是由於其所意圖的邪道沒有生出優良文學之理。且同是一個目的。所以常寫出同型的主題與人物。因之一般讀者的興味喪失。現在殆不見其影跡了現在日本文學。有由歐洲來的刺激。有才能的新作家不斷躍。只不過在技巧方面。由藝術之鑑賞觀之。則定能給與極高之價値。前邊已經說過。日本文學是將世界所有的文學收受之而爲其要素者。法國文學的傑作。在世界各國中日本譯出的不數第一。也數第二。英國文學。和德國文學也一樣。日本譯過來的最多。（未完）

日本電影賞

田坂豐田松山三人獲得日本映畫監督協會之昭和十三年度『協會賞』已于十九日對左列三氏授與

監督賞　田坂具隆（日活）『路傍之石』『五人之斥候兵』

監督賞　豐田四郎（東京發生）『泣虫小僧』『冬之宿』

技術賞　松山崇（東寶）『鶯』

詩人與酒

（問尹）

說也奇怪。許多詩人在狂飲盡量的時候。文思彷彿如泉湧而來。倚檻豪吟。超凡入勝的佳作。多是成於這時。所以酒是啟發興趣的妙品。詩人好酒。最稱著的。當然要推淵明。太白兩位了。淵明當飲至將醉時。常對客人說。『我欲醉眠卿可去』爲了酒寧肯把頭上的葛巾除下來漉酒。漉了酒還往頭上戴。其風趣竟如此。在他的詩裏去看吧。只要涉及飲酒。能使人感到微笑。這是幽默並不是滑稽。有如盛暑吃冰激凌。得一種清凉快感。例如止酒云。『平生不止酒。止酒性無喜。暮止不安寢。晨止不能起。』又擬挽歌詞說。『嬌兒索父啼。良友撫我哭。……但恨在世時飲酒不得足』。這詞實是他自挽臨死尙且念念不忘飲酒。連嬌兒良友却可以不掛心上。眞是妙極。然而五柳先生傳裏。『性嗜酒。家貧不能常得』。說得也太可憐了。責子詩。更是有趣。詩道。『白髮被兩鬢。肌膚不復實。雖有五男兒。總不好紙筆。阿舒已二八。懶惰故無匹。阿宣行志學。至不愛文術。雍端年十三。不識六與七。通子垂九齡。但覓梨與栗。天運苟如此。且進杯中物。』結句仍是歸在酒上。只要杯中酒不空。萬事都可拋得開。太白嗜酒。却不及淵明那樣溫厚雅緻。他是飲酒中一個狂者。並且最喜把酒邀月。就看他的詩裏。幾乎每一提到月。隨着必定說起酒來。例如。月下獨酌。友人會宿。自遣。醉題王漢陽廳。獨酌。春日醉起言志諸篇。都是如此。今擧一篇把酒問月裏。幾句。『靑天有月對幾時。我今停杯一問之。…唯願當歌對酒時。月光常照金樽裏』。淵明是『偶有名酒無夕不飲。顧影獨盡。忽然復醉。』太白是『落花踏盡遊何處。笑入胡姬酒肆中』。他們都有超人思想。性酣麴蘗。過醉鄉的生活。淸人陳小魯。有醉言小詞。調寄貂裘換酒。將醉態蹣跚。描寫逼眞。詞云。『覺得魂兒驟夢初醒。被池冰冷。一蹬紅瘦。斗大眼花看不定。撐下牀來行走。似顚倒風前楊柳。渴殺劉伶難忍耐。索茶湯向妻開口。妻不語。兩蛾鬥。蒼天生有卿知否。早安排幾千萬石。無愁春酒。明日杏花村裡去。還要盡情消受。待記取歸來時候。跌進門來須照管。玉纖纖扶住勞卿手。直睡到。百年後。』可謂之幽默已極。陳先生負才斷弛。孤介不偕於俗。嗜酒而終以病酒逝。哀哉。

滿華交換放送的解說 —三—

（霍偉光）

直至蘆溝橋事變。幸天不絕人。仗友邦仗義出師膺懲之後。使華北同胞。得慶更生待華中維新。華北臨時等廣施仁政之政府成立後。國民漸得重見天日。民衆們得出於水火之中。而登於衽席之上。此實爲華北同胞們。所不勝慶幸者也。由是個別數載之同胞。中國。滿洲仍可如以前相敬相愛。互相扶助勉勵。而重續舊好。今後我們要携起手來。與盟邦日本及友好關係的德意志。意大利各國。共同結成防共之鐵壁。堅持共存共榮之志。以共謀東亞永遠之和平。最後談到。

◆滿華交換放送之意義

滿華交換放送。是以交流日。滿。華之文化。促進滿華親善爲趣旨的。在華北事變勃發後不久。就由當局者努力促其實現了。至今已經過一年零五六個月的時光了中間交換着由滿洲或由華北播出各項有意義的。期待同胞們要了解的重要放送。而使烙隔千數百里的兩地同胞如同處一堂。對晤晤談似的了。

電無線　本"日"的"放"送

—奉天中央放送局　呼號MTBY周波數一、一二五KC

廣播節目

二月二十三日（星期四）

午前

七、五〇（新京）國歌
八、一五（新京）初等日本語講座　高宮盛逸
八、四〇（大連）淸晨音樂
九、〇〇（新京）氣象通報
九、一〇（新京）格言先哲故事唱片　快樂足以延年足以健身　侯淑貞
九、四五（新京）建國體操
一〇、五〇（哈爾濱）家庭講話　慈母之心　胡佩蘭

午后

一、〇〇（新京）新聞
一、三〇（大連）淸唱虹霓關　自拉自唱劉少梅
四、四〇（新京）新聞
五、二〇（新京）英語新聞
五、三〇（新京）兒童新聞　兒童故事　竊漢和富翁　姚維華
五、五〇（新京）兒童新聞
五、五五（新京）中等日本語講座　五百木元
六、二五（奉天）評詞　高宗巡幸記（三五）固桐晟
七、三〇（新京）講演　國家建設與青年　黨庠周
七、五〇（哈爾濱）口琴合奏
八、一〇（哈爾濱）廣東音樂　一、商賈之燈　二、荒城之月　三、忘名草　四、快樂的農夫　五、風流寡婦　六、湖畔明月　王欣然
八、三五（哈爾濱）舊劇　董雨田　一新滿堂紅　二步步高　三梅花三弄　四秋水芙蓉　舊劇于德雲　珠簾寨
九、二九（新京）新聞
一〇、〇〇（新京）新聞再放送
一〇、一〇（新京）淸唱　費知非　孟母拜鄰　長壽星
一〇、三〇（新京）新歌曲　一我愛你　但是　二情書　三落花無掃　四秋水伊人　五梅娘曲　六鳳求凰　七醉臥沙場　八冷霧爾玉

音樂常識

（九）（續）（滌塵）

Tonic Sol-fa與簡譜之創用者。

法人Guido發明音階唱法之后。各拉丁民族就用Do,Re,Mi,Fah,Soh,Lah,Te等字代替CDEFGAB七個音名。一八一二年英國Norwich唱歌女教員MISS Sarah Ann Glover活用Doh,Ray,Me,Fah,Soh,Lah,Te七音各音階并省寫作drmfslt唱高一均（均在音樂學上讀作韻）。時在每字右上方加一點d'、r'、m'…唱低一均時在下方加一點d,r,m,…叫這種唱法爲Tetrachord System到一八一四年英牧師John Curwen再把這個唱法改良數字唱法俗稱簡譜乃法人J.J.Souhaitr（十七世紀中葉人）所發明者經哲學家J.J.RouSeau（一七一二——一七七八）改良過而后盛行一時。二人均著有專書詳論此法其后德國教育家Natorp會論及此法適于鄉間小學。但近百年來歐美音樂日盛此法已不多見用了。

註。此即1 2 3 4 567數字法。

◇—坤伶胡菊琴近照（現在中央大戲院献技）

太田胃散
胃病靈藥
效偉價廉　舉世無比
本舖東京　太田信義發賣所

銀兩聲明廣告

敬者本公司所分設南北省及外埠之各枝行均無銀以本公司名義在外除取貨物揭借款項及與銀行銀號或錢莊立摺以銀兩往來等事因各枝行所有應沾之貨物統由香港總行供給而枝行日用所需亦係發現款交易之故也至於揭借款項之簽押擔保有總行之馮君福田　馮君偉成　梁君應權三位執行而已否則一概無效計枝行所有之圖章亦不過係收貨項現款收貨項匯款收貨項担保銀信及蓋發貨單所用而已實向來不設揭借銀兩之圖章也倘有以銀兩經信各枝行無論其經手人爲該行之司事或平常雇伴俱屬個人之私交易概與本公司無涉縱以本公司名義或蓋該枝行圖章立單揭借或担保等件均作無效還有各埠之平常代理或總代理尤非本公司實本所發之生意如有與人銀兩轇轕則與本公司更無關繫爲先此登報聲明以免後論

廣生行有限公司香港總行啟

奉天　中央大旅社

啓者爲應旅行寄宿各界飲食便利起見本旅館兼設滿餐西餐喫茶撞球沐浴理髮樓頂花園大禮堂汽車等部茲將本社特色列左

●磁磚大樓一百餘間光線充足空氣新鮮奉市中心交通利便電燈電話電鈴電扇宿屋撞球樓頂花園喜壽禮堂酒席便飯中西飲食南果茶點煖氣水汀水冲廁所便溺盆設備完全自來熱水仙鏡一池被褥汽車新鮮非凡室雅味美房價低廉歡迎旅行團體參觀茶役殷勤全經訓練便利社會眞非虛談

社址奉天市城內鼓樓南大街路東　電話【四】長二六六六　一二六三六番

開豐鐵道株式會社開催株主總會公告

茲定於康德六年二月二十五日午後一時在本會社內開第十二回定時株主總會希各株主屆時携帶與前送存本會社相符之印鑑先期簽到如委託其他株主代表時亦須有同印鑑蓋章委任狀從遲特此公告

募集新生

敬啓者本會以滿洲國法律爲主科以早大講義爲參考書募集新生定期三年卒業養成專門人材於三月七日考試先期報名索簡章附郵票二分此啓

奉天省法律研究所全啓
早稻田同攻會奉天第二支部

日語專門　日滿書院招生
新學期開學三月一日

今次開學普通科、第一第二第三學期及高等科前期後期均可按學員之學力隨便入學

教授課日
第一學期　發音　會話　讀本
第二學期　會話　書取　讀本　譯譯　新聞
第三學期　會話　書取　譯譯、口語法　讀本、小說
高等前期　會話　譯譯、口語法、文法、讀本、小說
高等後期　戲曲　會話　讀本　譯譯、文法、書翰文、公文、作文　戲曲

△簡章函索即寄
地址奉天市大西門內一心街（瀋陽縣胡同）電四、二三四六番

サイドカー及トラック運轉手
被服修理工
靴修理工
募集廣告

條件　滿二十歲以上三十歲以下之滿系男子在奉天市內居住身體健康且身元確實者
資格　限持有特殊普通運轉手免許就業証者並對逢工靴工能有相當自信之經驗者
待遇　來校面談後決定（待遇從優）

右希望者於二月二十六日午前九時持貼有最近撮影四寸像片之自筆履歷書並作成身元保証書（但保証人限於市內居住且須二名以上）各一通定刻來校出頭接洽即可

康德六年二月
奉天省地方警察學校

診療
內科　外科　其他各科病症
解除各種麻醉品慢性中毒癮
大西醫院
入院隨時應需
院診往診隨意
院址　奉天大和區霞町二番地（平康里西頭會仙閣北路西）
院長　欒德軒
用見習女看護　高小程度年齡十六至二十歲志願者本院人來商談

護謨長靴
地下足袋
膠皮底襪子
膠皮長鞋
奉天加茂町十二　一菱洋行　電(2)二一〇〇番

通化之宣傳自動車竣工

決今日起赴臨江長白慰問

作貧民救濟施療施藥映畫等爲治安肅淸之一切

【通化】爲對受匪賊脅威度最低生活之住民、與以慰安與醫療併宣撫、通化省公署在同和自動車會社訂製中之宣傳自動車愛民號、近已竣工、由雪之道自奉天運輸輸送、而十八日午後到着省公署立即作有聲電影機蓄音器之實驗、成績均皆良好、更搭載醫療器具、醫藥而試行運轉、預定派遣第四回軍民慰問班、向臨江、長白兩縣巡廻約二週間、設備之充分整齊之新銳自動車、完全達威力之效果、頗有期待、

【又訊】東邊道今次大討伐極擧好成績、於今後之最終期日、爲對討伐陣慰問激勵、通化省公署新購入之映畫蓄音器醫療施設一切完備之宣傳自動車『愛民號』初運轉、預定自今日起之二週間、初於臨江長白各地、作貧民救濟施療施藥映畫等、爲民心安定治安肅淸之一助云、

經北京建設總署籌開闢津石水路

【石家莊】石家莊至天津之水路、經北京建設總署、籌劃興築、茲爲便於春暖進行工事起是、除在春節前、聘定內務省青木工程隊工程專家八人來華協助、並已來石進行測量工程後、業於本月一日開始測量一切工程実、建署以水道之開闢工程浩繁、爲增强工作效率、特由天津及濟南水利工程局、各派技術員二人、前往協同測量、同時並函津石水道所經縣縣公署、請對該工程隊之進行加以保護、按該項水道亘長千餘里、橫貫冀省中部、除便利津石間之水路運輸外、即於津浦京漢兩鐵路之運輸、亦將利賴之、故該水道之開闢、關係華北經濟之開發頗鉅云、

華北事務局東鐵班由大連赴北京

【大連】滿鐵華北事務局入社員東鐵班之百二十三名於赴任之途乘十九日入港之吉林丸、泊連、各各由陸路去北京

金融社開董事會

【寬甸】金融合作社成立以來、地面經濟極爲活動、商民受益很多、日昨招集各董事開會、以謀事業之發展云、

爲發展營業請添設女招待

【齊齊哈爾】本市警察廳保安科、前爲維持風化、而取締市內飯館之女子招待、已誌前報、惟現在各養食店皆感營業之不振、故刻下永安里味美新及啓明街福聚園、爲恢復以前繁榮事業、正申請警廳當局、仍懇請添設女子招待、並引已有之新京、奉天、哈爾濱、爲例再三懇請、於是督廳保安科指令該商、將內部改造、如能合於特殊飲食店之條件、或可加以許可云、

道德會理事長施捨包米

【鐵驪】濱江省、鐵驪縣、道德分會理事長、董文生董事、董文講、兄弟二人、自幼好善、謹愼度日、屆已待人性極動樸、省吃儉用、湊濟貧苦、見義勇爲、熱心公務、該氏日前、曾赴救濟院、見有住院貧民、尙有五六十名、雖日官方、設法籌欵、小有補助、已屬杯水、不濟車薪、該氏兄弟二人、私備包米拾石施送該院貧民以補助、飲食之不足、而免飢餓之憂、惟該兩氏、捨米救人、實在慈善可風云云、

凌雲山廟捨包米

【鐵驪縣】濱江省、鐵驪縣城西南四十里、凌雲山、廟裡、監員、楊圓山、幼年出家、認師學道、修眞養性、普渡群生、慕化粮米、救濟貧民、回憶、該監員、日前、由山裡回鐵、過院拜見院長、何子成、關心貧民、憂於形色、詢據住院貧民甚多、經費不足、所入不敷、所出、聞之、心懷、憐憫、急聲應援、該氏、當由本城北廟、撥送該院、包米貳石、以施助貧民、飲食之不及、似此公德無量、實在感化云云、

縣公署通令戒賭

【開原】縣公署查賭博之道爲害至鉅、不但傾家蕩產、以至挺而走險、廢時失業、不保精神、現屆舊歷新年、商民人等狃於舊日惡習往往藉此暇時、以爲消遣、相聚賭博、殊不知此種惡習、一經沾染、最易沉淪、爲害不知伊於胡底、况際此非常時局、國人尤須自覺、自肅賭博向爲禁例、爲何竟以身試法茲特出示曉諭、倘敢故違、定予嚴懲不貸云、

氣電及普 費減行實
無綫電料電話電燈電報全減

【吉林】近二三年來我滿洲帝國內之電氣化事業有突飛猛進之情形、現在各電政當局、爲使電業電氣普及化、特對於用戶實行一種優待法（無綫電聽取料）一個年全部先期交全者拾壹元（減收一元）（電燈）吉林電業支店對於留燈裝設實行減費十分之一（電話）全年預交使用費者減按九七核收、六個月預繳使用費按九七八核收（電報）吉林電報局對於電報加急手數料按照一元減收四成、以免人民之利用云、

推荐青訓生徒

【開原】滿洲帝國協和會、開豐鐵道分會、爲通告事、茲准開原縣青年訓練所函開、康德六年度第一期生徒、募集要領如左記、凡本分會各員家族內如有入所訓練者、務須即日函報本分會、以便推荐、特此通告其訓練如左
訓練期間、自三月一日至五月十五日（二個半月間）待遇食費免收訓練服書籍及學用品支給之、

安東總領事分館盛大擧行閉館式

【安東】自明治三十九年開設以來、已歷三十三年之奉天總領事館、安東分館閉館式、已於十八日午后二時擧行、國部分館主任以下館員、及有田外相代理佐久間公使、植田駐滿大使代理、森田參事官、蔡外務局長官代理李參事官、以及安東日滿官民約百五十名參列、於盛大嚴肅中閉會奉下過去三十三年間成爲在安邦人讚仰標的之金色燦然菊花御紋章云、

褒獎檢車區

【開原】開豐鐵道株式會社、以檢車區長等、能利用工暇、改造二等客車車門六輛、且需料無多、而成績頗優、足見該區長等認眞職務、計劃有方、殊堪嘉尙、准給予該區褒狀一紙賞金一封、以示酬庸而資鼓勵云、

四海堂營業興隆

【嫩江】吾邑四海堂理髮館、爲本市之上等理髮館、室內設置雅潔、技師均係優等、手術敏捷、待顧客極周到、且該堂金經理、爲人和藹、故營業爲他館之冠、並裝有無線電匣、每日放送、各顧客一面理髮、一面聽戲、殊不悶倦、以致營業興隆、座客常滿、大有擁擠應接不暇之勢云、

龍江省擧行建國週協會正積極準備

【齊齊哈爾】三月一日爲滿洲建國七週年 協和會善於建國精神以堅忍不撓之精神以克服時難、全國一致於建國週間實行之使國民澈底明瞭新事態之情況、而强固建國之理想當龍江省本部及齊齊哈爾市本部 受中央之指示、關於週間內所施行之事項 現正準備實施中

建國週間 自二月二十七日至三月三日五日間 協和各分會、義勇奉公隊、青少年團青年訓練所、國防婦人會、各學校及其他各團體爲對象 週間之行事、大體如次、

互濟日（廿七日）官公營之醫療機關、要求私營醫療機關積極參加、除實施施療外並行救濟事業

克己日 廿八日 徹底阿片斷禁之强化、並自肅自戒、

精神作興日（三月一日）

一、紀念式典、午前九時、於官廳、學校簡素而嚴肅擧行之、

二、御容參拜於官廳、學校擧行參拜式、准一般人參列、

三、慶祝大會、

四、協和青少年團之結團、

五、各戶揭揚國旗、

六、神廟參拜、

七、默禱建國英靈、

八、表彰其他、

國防日 二日

一、徹底國防思想之普及、

二、感謝日滿軍警各機關之訪問、

三、傷病者慰問

四、出征將士家之慰問、

富國强家日（三日）健全生活日（一講演坐談會、映畫會、展覽會 或街頭遊行 帝宮遙拜 建國體操、每日必擧行之

縣實業股招攷傭員

【嫩江】本邑縣公署、實業股、因事務日繁、原有傭員不足分配勤務、現開添招傭員五名、不日即可攷試云、

中尾討伐隊與雷炎匪被擊潰滅活躍

【哈爾濱】據達於田邊本部之最近討匪狀況報告稱、中尾部隊長所率之討伐隊、二月十七日夜來向雷炎匪約八十追擊中、翌十八日於海倫南方廿公里八馬釜口追及、乃將其包圍攻擊、匪團據土墻頑强抗抵、遂致日漸薄暮、而中尾討伐隊長爲先頭敢行猛烈突擊遂將此匪潰滅、當右討伐中、日軍方分隊長三名致壯烈戰死、彼此之損害如下、日軍 戰死三 步兵軍曹松永健司（靜岡縣）伍長坂本吉次（福井縣）伍長長尾要一（岐阜縣）重傷兵二、輕傷將校一兵五、敵遺棄死體二八、鹵獲品小銃一八、彈藥一、〇〇〇捕虜一負傷多數斃馬三〇又該匪爲一月上旬由通北潛入之共匪一部、田邊部隊對爾余之匪團、徹底的實施討伐中、

腰中帶錢不翼而飛

【熊岳】於十四日午刻一鄉嫗携欵二十元、來城內辦事、行至中街、見有賣畫棚老生少心竟進入屋內觀覽、正在出神之際、不防被剪綹照顧二十元國幣不翼而飛、該老嫗見錢失去不知被竊所竊、結果大哭大嚎一頓、倒霉而去云、

【寫眞】閭山之景勝大蘆花山

安東"桃太郎"火災
損害六千圓消防夫二名負傷

【安東】十七日午後七時安東市、市場通六丁目玩具商『桃太郎』井上平治郎處發火、將同家並隣家滿洲屋吳服店一部焚毀、午後九時始鎭火、損害約六千圓、原因目下調査中、又消火之消防夫二名負傷云云、

春節嚴禁賭博酗酒

【開原】查賭博爲敗家之原、酗酒爲誤事之本、開豐路有鑒於此、故三令五申、歷經嚴禁、茲以春節休假、誠恐各

石湖溝村施棉衣

【寬甸】本縣辭救貧民起見賑施衣糧、已屢誌本報、茲又派員携帶棉衣、至石湖溝村施捨棉衣、以便貧窮同胞、亦得溫暖度年云、

石門新氣象 雷燈電話擴充

【石家莊】石門連日之電燈、忽然頓放光明、即每夜十二時換電以後、從來電力更爲弱小、時虞黑暗、茲則換電後尤較明朗、一般市民深爲喜安而詫異、以爲殊稱便利、並探悉電燈廠方面、現已得到大興紗廠電力三百瓦特之供給、雙方協助、故至夜半以後、爲補充時期、各方之電燈業充實其燭數、因之光力充足、而電燈廠又決於新春後、增設較大之發電機云、

又石家莊電話局、爲擴大交通網、特更換七百餘戶之大交換機、自裝設以來、各新舊戶往局申請者、乃極踴躍、茲由局方統計、橋西增設電話、已有一百五十餘戶、當即安裝完畢、其市郭之連結電話、亦已竣事、共橋東各戶之裝設、因話器缺乏、預定四月間開始安裝、有壓倒太原保定之勢云、

順和金店破搶

【熊岳】本城內中街和順金店於十五日早晨開門之際闖進怪漢一人年約二十許進門强搶去金鎦子一付國幣三元出門外即被行人捉住該怪漢當由腰中掏出尖刀一把明亮非常行人恐遭其刺傷乃釋手被其逃去搶在此王道之下竟單身白晝强嗆可謂與大已極矣

獨盜賣夥產

【熊岳】城南頭台子屯、農民溫建順、先年兄弟四人分家、所分得產業各執分書一張、彼時熟地一日半、因先人出典在外、並未抽贖、分劈、以待日後抽出再分、事隔多年乃經共四弟備價取贖、自己耕種該兄弟三人因其自耕亦未爭執詎料於今年共四弟溫鐵匠子（名不詳）竟公然將此地賣給其自己親戚田文擧爲業溫建順得知此事、乃出首質問、而共姪與田某不知有何把握、置而不理、田某且繼續交價、溫某無奈只得控於警察署、開現在經人調說、不知如何完結、容訪再誌、

同情週間實施畢
發放現金救窮黎

【開原】社會事業聯合會開原分會、本人類互助之精神歷年於舊歷年末、有同情週間之擧行、俾使一般窮黎共沾惠露、茲者本年同情週間、共募國幣三一三元三角六分、業於二月十五日在城街公所、向一般窮黎發放、凡領得現金之窮黎、莫不千恩萬謝、回家度其安樂之新年云、

市衛生科昇格問題於三月中即實現
衛生置設處保健防疫戒煙第三科

【哈爾濱】哈爾濱市公署衛生科昇格爲衛生處問題、醞釀已久、而各方面對衛生科昇格頗爲注目、均希望早日實現、前經哈爾濱市公署關係者、向政府當局迭次申請、現已蒙中央方面諒解、近據可靠的消息而市署得到中央正式認可後、即時開始新衛生處設備之準備、惟衛生處長一席、茲聞仍決定由植村民生處長担任、而新衛生處於三月中即可見諸實現之說、依衛生處之新設、關於市署人事之增員雖市署持可及的範圍內之暫時不增員的主義、但一部的新人事亦必略有整頓拔擢、但衛生處下、預定有保健防疫戒煙等三科之設新

冰雪在地不辭辛勞
縣當局爲表歲末同情組織宣撫班實施宣撫
講王道分穀糧貧民領受如久旱逢甘雨

【西豐】舊歷年關、爲我國數千年來之習慣、當除夕及元旦、富有之家、鮮衣美食、互相慶賀、而一般貧苦小戶、即愁債務之難擠、復感饔飧之不濟、愁苦之狀、實難言喩、我西豐縣長、曹肇元氏、副縣長田邊登氏、及協和會事務長周織仁氏等、爲表同情計、特籌欵一萬零六百三十五圓七角購買粳米六三七九五斗、粒鹽六二、八〇〇斤、洋燭二萬包、火柴二萬包、藥品等項、復組織宣撫班、六班、第一班長、田邊登副縣長、第二班長、張家相行政科長、第三班長、袁作魁警務科長、第四班長田中警務股長、第五班長、大塚千里庶務科長、第六班長、張逃財務科長、班員均各科股長、及吏員等、施療由西豐醫院全體大夫、自二月一日起、至十日止、爲工作期間、分赴縣境一街三十八村、按人發放、及實施醫療、計每人領得洋火一包、粒鹽五斤、燭一支、秫米五升、對於一般貧困患病者、施行免費施療、各宣撫班到處講演王道國家之意旨、民衆聽講者、蜂擁雲集、感戴王道、歡呼聲浪、振盪耳鼓、隨地宣撫、際此冰天、各宣撫員、吃盡辛苦、實爲王道政治下之良善官吏、本報駐西豐記者馬久榮、特以隻身一人、未便分赴、茲將宣撫人員、及講演要旨、並撮影詳列於下、

第三班班長 袁作魁警務科長、班員郭萬恩（文書股長）吉田警佐（警務科）、徐正中（街村股吏員）、丹後（土木股）、李毓芬（實業股技士）、姜鳳文（街村股指導員）柴田股長（財務科）衫市（實業股）、金樞植（協和會）、孟樹民（西豐醫院大夫）、遲柏高（西豐醫院大夫）、相良（煙政管理所）、馬久榮（新開記者協會）一行十餘員、於月之五日早九時、由縣公署乘施療車出發、是日天氣凜冽、各宣撫員、精神振作、毫無畏懼、汽笛響後、準時一點半、十時三十分、抵德賢村所、由房木鎭警察署長、王亨國民、及該村呂村長、率領民衆迎接、親其民衆渴望情形、如大旱之望雲霓、當於十時五十、在房木鎭優級學校禮堂、召集民衆、首由袁班長講演、聽講者三百餘人、次即分配發放米鹽、及行施療、計貧者九八七人、受療者一百五十五名下一時三十、由德賢村出發、二時八分、到幽雅村、由胡村長以下職員及民衆等歡迎、由袁班長續行講演、聽講者一百九十三人、受療者七十七名、四時五十分回縣、翌日即月之六日、爲萬壽節、因擧行奉拜式、未能出發、七日早九時、由縣公署出發、十時四十分投和隆村、由老營廠警察署長、曲伸、及王村長以下職員商民歡迎、假和隆村優級學校講堂、由袁科長講演王道、聽講者四百餘名、計貧者五百五十三名、受療者五十四名、下午二時由和隆村出發、五十分到涼泉村、行事與前比、六時回縣翌日早八時二十分、即八日、由縣公署出發、十時三十分、抵實妙村、講演施療、與七日無異、下午一時十分、由實妙村出發、一時三十分、抵樺樹村、行事無異、四時四十分歸縣六時由袁班長率領宣撫員等在鼎豐飯店晏會、會畢自行解散云、

（寫眞）

一、第三班全體班員由縣出發時情形、

二、袁班長召集民衆講演時留影、

三、全體班員與貧民發放食糧及洋火蠟等時所攝、

四、孟大夫與貧民施療時情形、

袁警務科長宣撫講演詞

本縣此次組織宣撫班分赴全縣各區宣撫並施賑濟、鄙人担當第三班長、今天得與各位相見暢叙所懷實覺欣幸、我滿洲國以王道建國昭布世界王道之簡單意義就是使人民得以安居樂業欲達此目的其政策方法雖有多種但宣撫工作實爲重要之一宣撫目的『宣德達情』蓋古語有云『民爲邦本本固邦寧』本縣當局本此意旨、對縣下人民之貧困飢苦者承各方面之援助竭力設法籌措巨款分別實施賑粮救療務期得飽暖同時宣佈國家方針使人民徹底了解轉陳民意務期上達、我西豐縣三十萬民衆、均應戮力同心協手邁進則王道樂土、自可早日實現、以下簡單指示幾項務希各位實力奉行爲盼、

一、建國精神之徹底及時局之認識

二、匪人潛踪匪跡之偵查

三、通匪者之檢擧

四、匪人匿藏槍彈搜索報告

五、戶口報告之勵行

共次縣民合作一層欲其實現必須以誠相見對於警察官吏中之不良份子、望示寄氣的指摘糾正、則鄙人決以寧缺勿濫的懷報、加以整理總之王道國之本邑、在官民一致合衷共濟精神團結、向東亞樂士建設途上努力、是鄙人無限的深望云、

對護路有加個人團体
省縣當局優予表彰

【延吉】依昨年四月八日訓令制定道路維持獎勵規定經間島省內各縣長對五年度道路維持功績之團體及個人嚴重審衡結果、近出擧行道路維持者表彰式授與表彰狀及賞金、茲將受表彰之個人及團體氏名分誌如左、

一、團體、延吉縣太陽村冬致琰等三十六團體、

一、個人、延吉縣李敎等三十九人、

煙草組合評議會

【寬甸】煙草組合今年所收之煙草比較往年豐富、以精益求精計、茲定於二月十五日開評議員會議、以評各種應興應革事宜、各評議員均紛紛來城入會云、

兩大善士慨解仁囊救濟貧民

【鐵驪縣】濱江省、鐵驪縣、道德分會長、劉韞璣、副理事長、溫殿臣、二人、天性樂善、最好施捨、每逢貧民、莫不慨解仁囊、以濟群生、前因康德四年春三月間經濱江省白卍字慈善會、慕賑永信和尙持捐冊來鐵、于交該會、張前會長如藩氏、年近耳順、見善勇爲、遂向劉會長、說妥樂輸國幣壹佰圓、溫理事長、樂輸參拾圓、當交永信和尙、持赴總會分救災黎、惟該兩大善士捨欵濟貧、不獨民受其惠、感德無量、而且博愛可風云云、

學警四十名畢業

【寬甸】本縣秋季考取四十名警士、送往安東省訓練、現已畢業歸來、分發各署服務此番訓練之警士、成績優良、定能爲地方造福不尠云、

女子國高學校擧行開學式

【拜泉】我縣官民及各機關團結一致、搖旗納喊、而事努力醞釀的拜泉女子國民高等學校、竟於康德五年十二月得民生部第六五七號指令、認可設置、此堪爲慶祝者也、該校校由振華氏於到任後、乃努力籌備一切、致使事無巨細、均能整理井井有條、於本年二月十日上午十一時擧行、盛大而隆重的開校式、出席者、龍江省長代表楊民生廳長閣下、拜泉縣長梁公、森田副縣長、各隣縣長代表、拜泉各機關首領到校參加式典、龍江省立各校於當日上午十一時前均先後、均有祝辭賀電、禮序周詳、儀式隆重堪稱龍江省立學校未有之盛典也、閉會後並由省公署七催設招待宴歡宴、出席各員爲盛極大云、茲將其式序覓錄如左、

龍江省立拜泉女子國民高等學校開校式順序

一、一全敬禮

二、開會之辭 前所長吳占廷

三、向日滿國旗行最敬禮

四、國歌合唱

五、帝宮遙拜

六、詔書奉讀 委員長梁維新

七、省長致辭 楊民生廳長

八、學校設立經過報 副委員長 森田誠

九、來賓祝辭 隣縣代表協和會省立男女國高代表

一〇、祝電披露 敎師孫昌樾

一一、校長致辭 楊校長曲振華

一二、致職員介紹

一三、閉會之詞 前所長吳占廷

一四、一全敬禮

一五、撮影

一六、祝賀宴

期度量衡實施澈底
開催講習會

【齊齊哈爾】期市民交易公平而統一全國計器、惟依度量衡新法之規定、將予之以强制實施、故本市商會、欲使市民了解此旨日昨午後一時、召開度量衡關係講習會、於同會之敎師爲新京權度檢定所、派員明戶村正氏、一般市民前往聽講者絡繹不絕云、

青少年團準備會

【西安】滿洲帝國協和會西安縣本部、因青少年團結成在即、特於二月十七日午后一時在縣本部開催打合會、關義鐸本部長、萩原副本部長以及各中堅役員、均行到會、首由事務長峰後一氏報告開會之意義、次由西安青年訓練所擔當者坂本氏、對於青少年團結成式在即、此次開催準備會希大家協助至期順序結成爲要、並將民生部指示之方針、青年團本則施行細則、學校之協和少年團團則準則 協和 年團本則、青少 團及學校關調整要領、協和青三團本則、愛路少年隊改編要領、中央本部指示事項、均擇重要項則詳細說明、要以討論而昭愼重云、

城街同情週間中
沾漑惠露之窮黎

【開原】城街同情週間、業經擧行凡畢沾漑惠露之窮黎共計三四戶、而人數爲一〇九名分三等救濟、甲等窮黎按人每人國幣五元五角、乙等窮黎每人國幣三元五角、丙等窮黎每人二元五角、共計配佈三一三元三角六分云、

483

國樂唱片

CORONA

恭賀年禧　三期特選　精粹唱片

京劇

馬連良
楊寶忠操琴
唱
借東風 K115
范仲禹 K116

言菊朋
李慕良操琴
唱
空城計 K117
捉放曹 K118

譚富英
譚門正宗
唱
四郎探母 K129
問樵鬧府 K128

金少山
南北馳名大面
唱
牧虎關 K137

程硯秋
四大名旦之一
唱
女起解 K120
(四恨)
荒山淚 K113

李多奎
南北著名老旦
唱
滑油山 K121
吊金龜 K122

西河大鼓

焦秀蘭
許仙遊湖 K102
玲瓏寶塔 K101

王艷芬
第一傘手
韓湘子上壽 K141

京韻大鼓

小綵舞
紅梅閣 K130
博望坡 K132
丑末寅初 K131

農村曲

李夢梅
棉花歌 K141

定價國幣壹元六角

國樂大衆盤第六期新片

京劇

奚嘯伯　陳麗芳 合唱
四郎探母 C20078
三娘教子 C20079

雙菊集之　楊菊芬　楊菊秋 合唱
全本 烏龍院 C20074 C20075

高聘卿　鄺緩雲 合唱
御碑亭 C20104
蘆花河 C20105

李世芳 唱
廉錦楓 C20089
鳳還巢 C20090

毛世來　艾世菊 合唱
鐵弓緣 C20081
小放牛 C20080

洛子

筱麻紅 唱
杜十娘 C 20094
白玉樓畫畫 C 20095
張彥休妻 C 20096
雪玉氷霜 C 20097

評戲泰斗

愛蓮君
迴龍傳 C20102
賣藍衫 C20103
兩張

東京大鼓

劉文斌 唱
郭子儀慶壽 頭二三四段 C 20064
拆西廂 C 20061
莊子搧坟 C 20100

定價國幣壹元壹角

宣傳日久之好唱片現已出世各界莫失良機

營業所　大連浪速町七十番地
收音所　北京景山後大街太平街十三號

各埠大商號均有代售

484

經濟與產業

日韓合併三十年紀念之劃世紀與

滿鮮國境綫之相映勢力

義州及寧邊

高勾麗之鴨綠江經營時代、於輯安開發前、高勾麗新經營之據地、爲義州之地、則高勾麗山上王（第十代）（日紀八五七年乃至八八六年、恰高勾麗及漢民族對立激化之時代、漢族屢屢派遣大兵、企圖鴨江資源地帶之佔據

査鴨綠江流域一帶、爲東邊並西鮮一帶開發之要地、重視軍事的並資源的開發、渾河上流時代勃興之高勾麗族轉鴨綠江之地、爲重要據地、以此地認基地設定之必要依桓仁義州之聯結綫、向鴨江下流經營傾注主力、斯高勾麗之都城、由渾河上流向義州地方呈移動

按當時高勾麗之都城經營、係都市國家、各城之一城一都依高句麗之山城經營之方針爲相聯結、在各地呈發達、而隨民族之發達、『丸都城』之首都移動爲斷行、

査高勾麗之義州經營着眼、鑑漢民族並遼東民族之接涉、作重要地點、則漢民族之海路交通漸頻繁、山東及遼東各港之諸船、向鴨綠江口爲集中、而義州定該開港口、且爲物資集散之中心、存所謂『海東第一關』之名、蓋黃海船舶業者、爲重視之對照、得想察也、殊義州中心之各種之資源、柞蠶等對文化産業開發貢獻爲多大、呈東方之樂土化、故高句麗、此地多年爲堅守、爲鴨水邊之重鎭、而得該海口高勾麗之水運技術之發達、呈顯著化、又以仝地定對外部民族交涉上之關門係史上指摘之事實、

按當時漢民族之勢威、呈失墜、高勾麗內歸化者爲頗多、而高勾麗勃興之時代、于同時日鮮滿華之交通關係多事爲高勾麗之重要轉機時代對漢民族關係爲重視之時、

又該時代山上王之時、高勾麗、更其國都、由義州轉於朝鮮寧邊之地、構築寧邊城該事實爲最注目之一事、

寧邊之地、由京義綫距東北五里、四邊以山岳包圍附近在朝鮮神代史之中心妙香山之靈域、又有世界的著名之蝀龍窟、朝鮮建國史上爲最重視地帶、

蓋史上記載之『國東大穴』之意爲義州或寧邊時代之記事得想察也、

義州及寧邊之經營、對第二期輯安高勾麗開發、爲序曲、第一期之高勾麗已入朝鮮建國之神話地域、時未無佛教之東漸、爲祭天宗教之時代高句麗之朝鮮民族傳說內解消者因、該事由、故高勾麗朝鮮之民族關係、玆呈一體化爲自然之理也、而以此地爲基點、迎第二飛躍、入輯安國都之建設時代

則佛教東漸時代之開發、爲極東民族之覺醒期、關于高勾麗之初期國都國內城爲義州又古麟州雖無確定之意見、然是等之說鑑高勾麗之都市國家的聯結、並民族的移動由滿洲之東邊向西北鮮爲移動者、故攻陷之主要地建設山城而爲其版圖矣

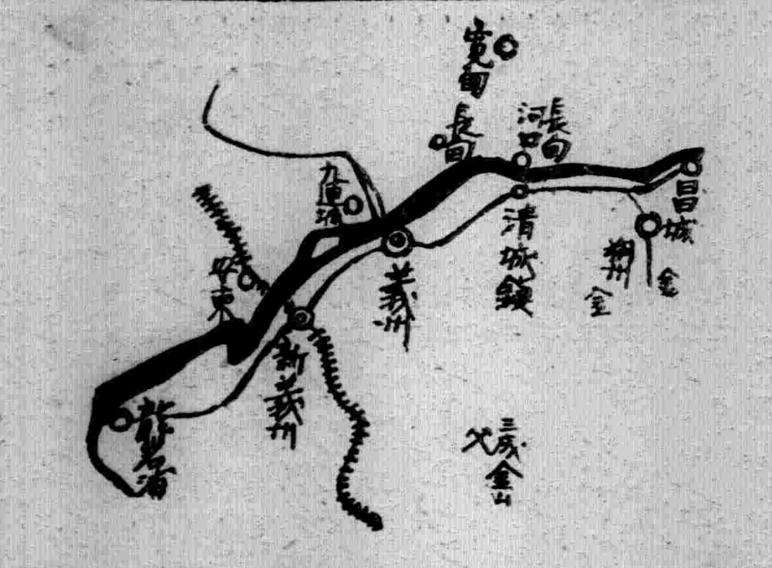

母丘儉之關係

關于第一期高勾麗族、與漢民族關係、注目者爲高勾麗及魏之戰事、査魏之高勾麗攻擊爲東川王（十一代）之時、爲其以前遼東之公孫侯受初魏之平定、樂浪帶方之族亦屬於魏之統治下然高勾麗勢猖獗日紀九〇〇年之時、兵進於魏之西安平（鴨江對岸）、魏則以幽州刺史母丘儉、攻高勾麗、母丘儉攻陷國都、高勾麗敗退西鮮南滿地方在魏之勢力下、蓋當時之國都者以義州或桓仁說爲妥當者也、而母丘儉此時紀念碑樹立於丸都山、該破片距輯安九十清里之地在於小板石嶺爲發見、國都桓仁或義州地方之考察、以該碑得窺知、故輯安之國都經營者、爲此時代以後也、

斯南滿及西鮮之滿鮮日華之關係、爲新發展時代鴨江一帶之眞乎的發展亦於其以後爲展開、

第二期之高勾麗 歷代王事歷（二）

高勾麗之第二期時代、爲輯安之開發時代、由渾河時代、更向渾江開發爲發展、又漢民族東漸時代、

△中川王（在位二十二年）
日紀九〇八年……九二九年
中川王即位後直和新羅北邊靺鞨親和百濟、魏攻高勾麗不克、

△西川王（在位二十二年）
日紀九三〇年九五二年
西川王十一年北方肅愼漸策動頻侵犯高勾麗之境界王派遣達賈擊破之又十七年攻滯方百濟救之、

△烽上王（在位八年）
日紀九五三……九五九
晋通鮮卑（慕容）烽上王二年鮮卑攻高勾麗、慕容氏爲後退

△美川王（在位三十一年）
日紀九五八年……九九〇
美川王五年兵進於高勾麗之玄兎郡十二年取遼東西安平十四年攻樂浪十五年攻帶方玄兎二十年雖謀奪取遼東、及鮮卑悉敗退、慕容氏取遼東、二十一年高勾麗攻遼東、

△故國原王（在位三十九年）
日紀九九一年一〇三〇年
五年高勾麗在國北築新城有燕王之攻略、十二年構築國內城燕攻高勾麗大擊破之、陷攻丸都城、高勾麗王王弟派燕結交誼爲臣、都遷移於國內城斯西鮮及東邊之民族對漢民族結交誼、又南鮮融和日本、三韓之情勢呈二分、高勾麗攻百濟遭大敗、

△小獸林王（在位十三年）
日紀一〇三一……一〇四三
佛教流入之時代、爲高勾麗之文化發展之時、元年高勾麗討伐百濟百濟迎擊而擊破高勾麗、進攻平壤

時恰爲佛教傳來之時、二年秦向高勾麗派遣使者及僧順道傳佛像經文、是係高勾麗佛法流入之始、斯高勾麗民族內入佛教思想、秦僧阿道至高勾麗、設高句麗創建肖門寺置順建設伊弗蘭寺斯西鮮北鮮一帶佛教呈旺盛因、爲期劃也、

七年百濟間有戰事、佛教傳入後爲最初之戰事

△故國壤王（在位七年、
日紀一〇四四……一〇五〇
佛法入於百濟仝二年高勾麗燕及遼東間有爭玄兎拓拔稱魏

△廣開土王（在位二十二年）
日紀一〇五一……一〇七二
日鮮滿關係最多事之時代、高勾麗吸入佛教思想後、勢威漸呈再建、二年攻百濟奪取石峴等十餘郡、三年百濟攻擊高勾麗回復五城、四年亦交戰百濟爲敗績靺鞨屬於高勾麗斯高勾麗之勢威呈强化、

六年高勾麗率領麗水軍大擧伐百濟、攻陷北部之諸城、迫國都、三韓之諸族、遂多歸屬高勾麗、日本起新羅討伐之師討伐新羅、然新羅救請高勾麗、高勾麗以兵五萬援新羅、戰日本、日本之大陸經營之重要時代、高勾麗之盛威、遂佔及北鮮之全域、

次十二年高勾麗攻陷燕棄城爲敗退、十四年日軍再征討高勾麗遂進入黃海道、又北方燕攻高勾麗之遼東、十八年高勾麗王之支族高雲慕容氏代替燕王修交高勾麗、高勾麗佔東邊及北鮮、

輯安之創業

第二期建設期之高勾麗、此時代民族史上戰史以外、吸入漢文化、甚佛教之傳流、建設新高勾麗文化、企圖產業之勃興又國都轉移向輯安、輯安時代絢爛之生涯、在鴨江畔雄大絕勝地帶、爲構築、該新興民族、兼武力文化、定進步的佛教道德、滿鮮民族之東洋史上之存在爲確立、

高勾麗輯安國都於決定內之前、東邊道經營時代之中心、鑑前揭高勾麗城址、雖不明一說、以渾江沿岸之桓仁擬於其地、高勾麗之一族、於渾江附近之國都攻陷之機會新建設國內城、定輯安、爲鴨江一帶經營之新據點、勿論其趣旨、基軍事政治等之重大意義、以天險之地滿鮮國境綫任山城經營、然該地時代高勾麗之產業並文化上有一進步、現輯安之古都中發見當時之遺品、爲高勾麗之研究資料、爲重要的遺品、觀現下之輯安之地勢大體如在當時發展之高勾麗、輯安經營之全體、得窺知、

輯安、俱與滿浦、距□綠江下流、爲百八十粁、俱與朝鮮側滿浦佔滿洲側國境綫之要地朝鮮側之白頭山支脈、峨峨爲相連接、而滿洲側、江畔存盆地帶、輯安時代之遺址並古墳通滿城、山城子等有種種之構成、三百米乃四百五十米之幅頁二粁之地域、現出通溝野、順席整然呈配置、俱與對滿浦之雄大的構成、新國境市之偉容、爲整頓、於古都及古戰場之地位、現出日滿之新開發市街、今兩地間之交通將遭新聯絡時代、査滿浦有新興都市之氣勢、戶數七八百、舊市街、於山間鴨綠江畔之坂道爲集結、對滿洲之輯安、有重要國境都市之開發、滿浦輯安之兩地爲戰滿開發上爲重要紀念地帶、滿鮮中有第一之史的價値、

奉天商工銀行

本店……奉天城內軍署街
十間房支店……奉天商埠地廿三經路
商埠地支店……奉天商埠地馬路灣東
平安通支店……奉天平安通十三番地
哈爾濱支店……哈爾濱道外正陽八道街
鞍山支店……鞍山北二條町七番地

存款	定期•活期•通知•特別活期•各項存款
放款	不動產抵押•商品抵押•貼現•等放款
匯兌	國內國外電匯票匯
其他	代收款項及其他一般銀行業務

現在誇耀盡美之黑髮
均爲金鶴香油所創成

金鶴香油
株式會社野村商店

全滿歷史最古之專門店

金華號
大連市山縣通

感謝治愈眼疾介紹良藥

啓者敝人早患眼疾時犯時愈近因眼疾復犯比以前加重頭痛目昏睛漸雲矇遮滿視物不見動轉離移衆之紅腫刺痛晝夜呻吟屢經各處名醫治療迄未見功效後經友人李君介紹康家藥店專門眼科聖藥發明有年治愈之人成千累萬敝人急往購內服保目全晴丸二盒外用造明水藥一瓶內服外上連治十餘日大見功效翳障全消痛苦若失誠乃妙藥欣喜之餘謹將敝人肖像登報鳴謝並藉傳該藥功效之偉大並介紹同胞患目疾之指南無論遠年近月諸般目疾請速購此藥或函購均可俾早除痛苦而得登樂園也地址奉天市小北城門塔寺白東德家店即妥函購每盒郵費國幣二角
藥價保目全晴丸每盒國幣四元造明水藥每大瓶八角小瓶四角
鳴謝人現住奉天市日站琴平町 張純嘏啓

戒煙聖藥
吉福德祿（キフトル）
一、主治鴉片嗎啡及海洛英等中毒患者
一、効能服此藥不滑精不失眠不腰腿痛純無麻醉實非他藥可比
一、特長本藥爲大補之品男子先天不足後天虧損鎖精壯陽能治婦女一切寒症、
一、本藥品因不含毒性專能解癮並不頂癮如服過五日後癮減大半
總代理處奉天大西關 同德藥房
函索說明附郵票四分 通總批發處新京大和五番地 福祿洋行
各省縣藥房均有代售

渡邊組商事部
度量衡
奉天小東門裡大街門牌二〇號
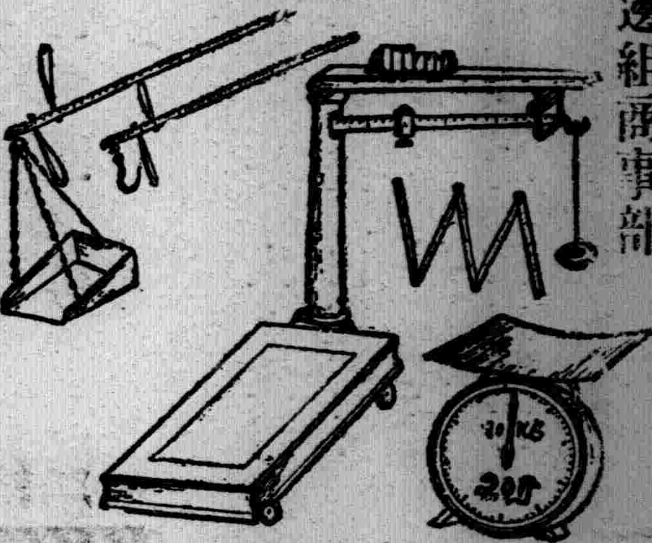
電話四•三九七六

高元海先生著
新式實用商業簿記
【再版出書】 全書一冊定價一元貳角 外埠函購寄費一角四分
本書出版以來頗蒙各界踴躍爭購、茲特重新增訂再版發行、以應購閱諸君之惠顧、此書內容豐富、理透澈、對於帳簿組織、會計科目及記帳決算之方法、闡明極詳、頗切實用、而例題實習記帳、參酌一般商家業務實踐、最易明瞭、尤非他書所可比、既可爲商家改帳之準繩、又可供學校教授之課本研究簿記者、不可不手此一冊、書出無多、購請從速、
發行所奉天鼓樓北 章福記書局
代售處奉天小西門外 復興商店

漢解 日本口語文法講義
◎全書內容 參百頁洋紙精製圖解表例八十餘幅爲裕振民傑作 貫徹明瞭、保有永久記憶力 簡捷精賅、不費强大思索力 註釋詳盡、節省時間經濟力 無師自通
◎初學程度‖備作門徑 ◎中等程度‖備作基礎 ◎高深程度‖備作典範 不可不購
◎全書 對於教授法及教學時間均有相當提示、尤以漢解更便於教員講授與學生自修、現已出書八版
◎學校 與書店凡欲批購請向總發處新京益智書店
◎特價 壹元貳角八分（定價壹元六角）各大書店均有代售

奉天市 瀋陽日語學院招生（原名奉天協和日語學院）
級別 高等日專商業科 中等日專商業科 補習科
資格 高等日專商業科 限舊制初中畢業或有同等學力者 中等日專商業科 補習科 限舊制高小及國民優級學校畢業或有同等學力者
報名 自即日起至二月二十日止
考試 二月二十一日（有証書及証明書者免試）
開學 二月二十二日
宿舍 本校爲遠道學生便利計備有宿舍
校址 奉天工業區五馬路南三街
另有詳細簡章函索附郵票二分即寄）

應付文官考試急需之
東洋史全書 預約
精裝一冊。十五萬言 附有問題。立論確當
模造紙／硬紙本 原價〔二、五〇／三、〇〇〕 預約〔一、五〇／二、〇〇〕
本書著者李君猛在日本廣島高師史學部鑽研有年於東洋史一科頗有心得因見應付文官考試者之急需乃將平日之心得搜集成冊史旁徵博引著成是書計費時數個月成書十五萬言於東洋文化及日滿之關係敘論最爲詳盡現在印刷中特擧行預約書印二千本售完爲止望勿交臂失之
【日期】自一月十五日起至三月十五日止
【寄欵】由銀行或郵局均可但書欵之外每冊另加掛號費壹角四分
△總預約處▽ 新京大北街 益智書店

日文語法 定價壹元 頂上印刷紙
本書爲李君猛所著自問世以來銷路極快爲優待購者起見如有預約東洋史全書同時購此日文語法者即日文語即按八扣收費特此廣告
新京 益智書店

東京 篠原製作所最高級工作機
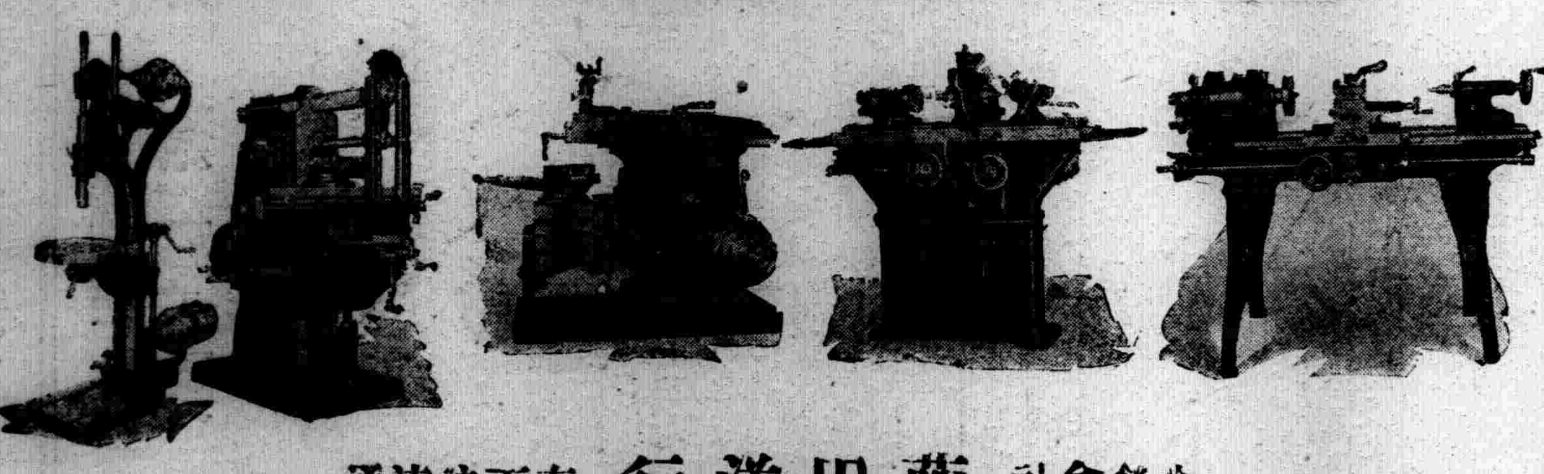
合名會社 藤田洋行 奉天浪速通

鼻涕常流 鼻氣不透
最迅速而正當的治療新方法
流鼻涕…鼻氣不透…臭…乾…嗅覺不良人等、乃發生蓄膿症肥厚性鼻炎…鼻茸…鼻加答兒等惡鼻病之證據、面貌不良、必陷入極度之腦神經衰弱、苦於頭痛或頭重、記憶力…思索力、大形減退、目耳胃腸、亦至不好、身體中發生種種餘病工作讀書皆不能進行、★如罹鼻病、何以腦內臟、面貌皆不良乎?★危險的鼻病之診査法與治療法★何種食物不宜乎?★日常生活之鐵則、鼻病一切之疑問、一讀「鼻與腦解說」之書、任何人亦能了解…患者請來明、片索要、必定無費贈呈…鼻子不良之人、必在下記症狀之內、望在病症之旁書上○印、將其剪下、用信郵至、則必將閣下之養生法與詳細之注意事項、與書一同、全部無費懇切回答、即請一試…
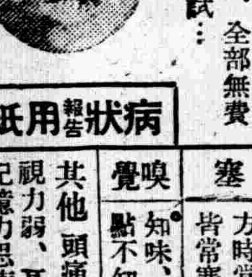

東京市芝區南佐久間町二ノ二 申込所 確報堂藥品部
鼻子不好則腦與身體面貌亦必不好

病狀報告用紙（盛京時報）

鼻汁	多、少、濃、清鼻涕 青黃色、臭、乾、
鼻塞	不塞、時常塞住、左右換班塞住、一方時常塞住、雙方皆常塞住
嗅覺	知味、稍知味、一點不知味、
其他	頭痛、頭重、耳鳴、視力弱、耳聾、記憶力思索力減退、鼻氣臭、喘息、失眠、越經越乏、眼發昏暈、鼻涕流入咽喉、鼻聲、呼吸困難、張口睡、胃腸不良食慾衰退

NBK
日本賣藥會社
資本金壹百萬圓 創業參拾個年
營業種目 一般醫藥○賣藥○新藥○工業藥品○注射藥○牛痘苗 衛生材料○膠皮製品○藥瓶○醫療器械○化粧品○繃帶脫脂綿花○藥綿紗○染料○其他一般藥房賣品俱全
本店 東京市神田區花房町 支店 大連市浪速町
支店 大阪市東區道修町 出張所 奉天加茂町
支店 新嘉坡北橋路 出張所 哈爾濱八站南馬路

青年表行
專售高尚鐘表眼鏡

奉天城內中街路北

新式電燙 料金三元 火熨燙八毛
瀋陽理髮館
奉天城內鐘樓南

485

滿驚滑趣爆空巨 映人稽情笑前構

▲財神脚下人群！
▲窮神眼裡衆生！
▲神與神的談論！
▲人與人的鬪爭！

二月廿三日 廿五日 連映四天
廿四日 廿六日
正月 初五日 初六日 初七日 初八日 准四天

黃金魔下的千奇百怪
南天門外之錢的哲學

長短期 優待券 末天有效

豪華富麗反映大千世界
金元百萬造成夢裡乾坤

富貴浮雲

△笑與淚的交響曲！
△窮與富的二重奏！

李香蘭　侯飛燕　季燕芬
王宇培　孟虹　何奇仁　聯合主演
杜撰

序幕 人間的榮華富貴何嘗不是過往雲烟一條故事四個穩概分幕編劇分幕導演輕快明朗人間喜劇是順應國策食糧……

趣情 影片 鉅彈 滿映 協會 新作

雲閣電影院 今日同時開演 亞洲電影院

美清宏妙新俊 麗秀歌舞奇俏 ！！！！！！！！！！！！

天光電影院
電話（二）三二七八・大西關大街路北

二月廿三日 廿四日 廿五日　古曆　初五日 初六日 初七公映

主演 袁美雲　英茵　劉瓊　尚冠武　李英　王次龍

茶花女
有骨子！有回味！
滿腹形容本片的話限於廣告面積

光明公司全部有聲驚人作品
下期開映 歌兒救母記 明星巨片

元宵節特選 兩大新片
四潘金蓮　無敵武術團
時間 每日午前九時半起至午後十時半止循環開演

光陸 CAPITOL THEATRE
奉天城內中街光陸電影院

陸露明　龔稼農　譚志遠　主演
舊曆 初五日 初六日 初七日 初八日 四天

母親的秘密
明星公司超特新片有聲對白巨製

繼續公演新片
國法無私
臙脂淚
桃色新聞

東安電影院
電話2.3542

今日特選 日期 二月廿三日 廿四日 廿五日 廿六日

藝華公司全體男女明星一齊出馬
滿園春色
▲全部有聲對白歌唱巨片▼

合演 王引　袁美雲　周璇　關宏達　王乃東　徐萃芳　路明　馬陋芬

新夫婦五對的結合過程完全不同
原來結婚祇是一幕喜劇而已

◉本堂虔製有效藥品◉
至寶三腎丸　主治腎虛體弱諸症久服之有精補髓返老還童之功
補腎參茸丸

參茸虎骨酒　主治風寒麻木半身不遂腰腿疼痛
虎骨熊油膏　胃腹寒積小腸疝氣等症大有功效
兼製鵝油宮胰 洗臉必備退油去垢

奉天 萬育堂總號參茸藥店
地址小東門裏大街路北 電話四・三一四五番

馬二琴調經甘露飲

赤白帶下經脈百病
每瓶壹元 每打拾元 奉天市大南關大街春萬藥發行

止咳 化痰 理肺 定喘
痰喘咳嗽是秋冬的常病 感冒就是這種肺病的大原因
隴西氏理肺丸
是止嗽化痰的有效藥 是痰喘哮吼的大救星 是肺病的預防良藥

適應症
肺病咳嗽　風寒咳嗽　房勞咳嗽　積年咳嗽　咳嗽吐沫
痰飲咳嗽　感冒咳嗽　經冬咳嗽　咳嗽吐血　咳嗽氣促
痰喘咳嗽　肺癆咳嗽　節令咳嗽　痰中帶血　吐痰腥臭

本丸是肺癆病的大敵是痰喘病的福音隴西氏理肺丸爲本堂漢醫李慶暘先生發明並普硬婦女小兒各科
定價大盒國幣二圓二十 小盒國幣四十 丸詳細說明函索附滿洲郵票四分即寄
總發行處奉天大西邊門外 鴻育堂啓 電話二一三三五一號

森永餅乾

榮養充分 人々愛用
包裝華美 內容新奇
品種多多 樣樣具備
贈送祈物 双方歡喜

牙痛!! 頭痛!!
一服止痛 安全迅速
回効散

刺々作疼難忍的牙痛、祇以一份的回効散、立刻雲散霧消、又對於錐鑿般的劇烈頭痛、也有頃刻消退的効果。本藥不但兼收此双重的露効、而且因其常用、有健强全身神經的偉力、誠爲家々必備人々必携的聖藥也。

藥價 二十錢・三十錢・五十錢・一圓・二圓・五圓

東京——大阪
總發售處 森田製藥

奉天警務廳化驗 瀋陽警察廳註册
家庭常備聖藥
老君丹
本城外埠各縣鎮均有代售

主治
男女內外兩科。流行時疫吐瀉赤痢。虎利拉。胃病。肺病咳嗽。吐血。頭昡。少婦。經血病小兒。急慢驚風。食積。斑疹
大瓶國幣五角 小瓶國幣三元 大袋國幣五角 小袋國幣三角
本局備有詳細說明書函索即寄

老君丹總批發處 奉天商埠一經路來鮮里 電話二・一五四六號

醫學博士 森田資孝先生推賞
帽子牌商標
頭痛聖藥 腦新

頭痛!! 宜速服
腦新如遇頭腦疼痛非常難忍時、頭目眩暈神智昏迷時、或讀書過度精神疲倦時及惡醉宿酒未醒時、倘速服腦新可立見奇効、其効若響、服後三分鐘、頓覺頭目爽快神智清新、苦痛若失有如夜月秋遊能有心曠神怡之妙、此偉績確爲本劑獨具之特長、且雖連續服用、對於腦神經或心臟胃腸等、決無副作用、亦無影響、孕婦服用亦無害

主治
●偏正頭痛●頭沉神昏
●頭迷眼花●腦筋疲乏
●精神憂鬱●面神經痛
●宿酒惡醉●暈船暈車

四包入…二角　七包入…三角　二十包入…壹圓　三十八包入…一圓五角　六十二包入…二圓　百六十包入…五圓

☆腦新、一般藥房均有出售、外埠可郵寄
☆近來本品暢銷、假冒者有損人利己之徒、購用時請認明帽子牌商標、庶不致被誤
☆各地均有名藥房均有代售

大日本名古屋市東區京町 荒川長太郎合名會社製
新京市豐樂路二一三 滿洲國總代理店 新京藥品株式會社